京城日報
朝刊
本日朝夕刊共六頁
本紙定價 一部金六錢 一箇月前金一圓廿錢 郵稅一箇月金參拾錢 外國ハ郵稅共 一箇月金四圓
廣告掲載料 五號十五字詰 一行金一圓五十錢 特別指定料(二行以上)金二十錢以上增
京城府太平通一丁目三十一番地 京城日報社

行政簡素化實施案發表さる

拔本的再編成の第一步
內政愈よ飛躍的前進へ
中央、地方を通じ勅任三割減

【東京電話】政府は大東亞戰爭の飛躍的發展に即應して南方要員を大々的に充足するため行政の簡素強力化を斷行し、併せて官界の新體制を確立するため、六月十六日の閣議で決定された基本方針に基き七月十五日までに各省より具體案の提出を求め、爾來內閣四長官の手元で實施案を檢討調整中のところ、勅任官の分については中央官廳を通じて全部成案を得たので廿八日定例閣議に附し、星野書記官長よりその概要を報告し、正式決定のうへ同日午後五時內閣情報局より總裁談とともにその實施案を發表した。しかして今次決定の實施案はさきに東條首相が特に閣議で強調した勅任官の減員およびこれに伴ふ部局の改廢を一擧に斷行するもので、中央官廳勅任官七十七名、これに一部作業廳および地方廳を含めて實に八十九名の減員で平均三割の減員率が確保されたことは東條首相の大英斷といはれる。しかして政府としてはこれに伴ふ課の改廢につき檢討を加へ、さらに外地關係、行政裁判所、會計檢査院、貴衆兩院など內閣各省外官廳の簡素化實施を急速に決定し八月中おそくも九月中にはこれら官制を制定決定し、樞府に御諮詢を奏請十月一日の實施を確保する方針である。今次決定の實施案では內閣および各省を通じて前記八十九名の勅任官の占めてゐた部局が當然改廢され劃期的のものであるとゝもに特に鐵道省の如きは戰爭完遂建設に即應して二十六名の鐵道監を設置、補職官として戰時行政事務の高度運用を狙つた如きは來るべき行政機構の全面的改革に備ふ特別の意義を有するものであり、かくて全面的行政簡素強力化の實施は我が國戰時國政の運用を最高度に發揮すべき行政機構の拔本的改革再編成の第一步であり雄大なる南方建設の構想を實現すべき新行政專管機構の確立がいよいよ發展的に實現を見る段取りとなつたことは實に東條首相による內政の飛躍的前進である

實施案大綱

【東京電話】廿八日の閣議で決定した行政簡素化實施案は同日午後五時半情報局より次の如く發表された

內閣

一、實施大綱
(一)內閣東北局の專任局長を廢止し、內閣部內高等官をして兼ねしむ
(二)二千六百年祝典事務局は本年度末までに廢止
(三)法制局は部制を廢止し勅任參事官一人減
(四)對滿事務局は勅任事務官一人減
(五)企畫院は現在の六部制を五部制に改め部長一人、勅任調査官二人減
(六)情報局は勅任情報官二人減
(七)技術院は勅任參技官二人減
(八)特許局は勅任技師二人減
(九)興亞院は政務部を總務部と改め部長一人を減じ總務部長は總務長官の兼任
(十)興亞錬成所は勅任錬成官一人減

二、改正定員
中央官廳 勅任

部局名	現行定員	減員數	改正定員
書記官長	一	〇	一
恩給局々長	一	〇	一
東北局長	一	一	〇
法制局長官	一	〇	一
〃 參事官	三	一	二
賞勳局總裁	一	〇	一
對滿事務局次長	一	〇	一
〃 事務官	一	一	〇
情報局次長	一	〇	一
〃 情報官	五	二	三
企畫院次長	一	〇	一
〃 部長	六	一	五
〃 調査官	三	二	一
興亞院總務長官	一	〇	一
〃 部長	三	一	二
〃 技師	一	〇	一
技術院次長	一	〇	一
〃 參技官	六	二	四
特許局長官	一	〇	一
〃 事務官	一	〇	一
〃 技師	四	二	二

備考 三割減の減員數は十三・二人

作業廳 勅任

印刷局々長	一	〇	一
〃 技師	一	〇	一
統計局々長	一	〇	一
總力戰研究所々長	一	〇	一
〃 所員	四	〇	四
興亞院錬成所錬成官	一	一	〇
中央航空研究所々長	一	〇	一
〃 研究官	二	〇	二

備考 一割減の減員數は一・二人

外務省

一、實施大綱
(一)基本的重要對外政策の企畫および綜合調整ならびに國內諸機關との連絡に當らしむるため總務局を設置
(二)東亞局および南洋局を合併して東亞局とす
(三)調査部の掌理せる事務の大部分を總務局に吸收し調査部を廢止す
(四)通商局勅任事務官二人を減ず
(五)在外公館の勅任官七人を減ず

二、改正定員
中央官廳 勅任

次官	一	〇	一
局長	六	〇	六
部長	一	一	〇
事務官	二	二	〇

備考 三割減の減員數は三人

地方官廳 勅任
總領事公使、大使館參事官、大使館商務參事官、辨理公使計 四六、七、三九(うち十人除算定員は大東亞共榮圏內のもの差引三六、七、二九)
備考 二割減の減員數は七・八人

內務省

一、實施大綱
極力事務の綜合調整をはかり左の通り勅任官を減員す
(一)警保局保安課長たる勅任內務事務官を削る
(二)勅任監査官一人を削る
(三)勅任技師一人を減ず
(四)神祇院總務局長は副總裁をして兼ねしむ
(五)御營廳、土木出張所、土木試驗所、防空研究所(以上作業廳)の勅任官は現在通りとす

二、改正定員
中央官廳 勅任

次官	一	〇	一
局長	六	一	五
副總裁	一	〇	一
事務官	一	一	〇
技師	三	一	二
警護官	一	〇	一
監査官	一	一	〇

大藏省

一、實施大綱
(一)理財局および會計部を廢止し新に一局を設置し從來理財局および會計部において取扱ひたる事務の大部分は整理の上これに移す
(二)新に內局として總務局を設置す
(三)爲替局の名稱を外資局に改め爲替局において取扱ひをりたる事務のほか理財局外事課などにおいて取扱ひたる事務などをこれに移す
(四)國民貯蓄獎勵局はこれを內局とし長官次長制を廢止す
(五)預金部はこれを內局とし長官制を廢止し理事二名を減じ部制を廢止す
(六)營繕管財局はこれを內局とし部制を廢止し、理事一名および勅任技師一名を減じ勅任技師一名は勅任技監とす
(七)財務官二名を廢止す
(八)勅任銀行檢査官一名、專賣局理事一名、專賣局勅任技師一名を減ず
(九)稅關、財務局(以上地方廳)造幣局(作業廳)の勅任官は現在通りとす

二、改正定員
中央官廳 勅任

次官	一	〇	一
局長	六	增四	一〇
長官	二	二	〇
次官	一	一	〇
部長	五	一	四
銀行檢査官	一	一	〇
理事	三	三	〇
財務官(海外)	三	二	一
技師	六	二	四

備考 三割減の減員數は八・四人

地方官廳 勅任

稅關長	五	〇	五
財務局長	七	〇	七

備考 二割減の減員數は二・四人

作業廳 勅任

局長	一	〇	一
技師	一	〇	一
理事	六	一	五

備考 一割減の減員數は〇・八人

司法省

一、實施大綱
(一)調査部を廢止す
(二)大審院(檢事局を含む)の事務の整理統合を行ひ、大審院部長二人、勅任判事六人、檢事三人を減ず
(三)司法研究所の勅任指導官一人を減ず
(四)大審院(檢事局を含む)以上の勅任判事、勅任檢事は現在通りとす

二、改正定員
中央官廳 勅任

次官	一	〇	一
局長	四	〇	四
部長	一	一	〇
(大審院)部長	八	二	六
判事	二五	六	一九
檢事	九	三	六

備考 三割減の減員數は一四・四人

地方官廳 勅任

判事	七〇	〇	七〇
檢事	六六	〇	六六

備考 二割減の減員數は二七・二人

作業廳 勅任

指導官	一	一	〇

備考 一割減の減員數は〇・一人

文部省

一、實施大綱
(一)文教に關する重要政策の綜合的調整をはかり時務の處理を大局的に適正ならしむるため總務局を設置す
(二)專門學務局、普通學務局および實業學務局を廢止し新に專門教育局および國民教育局を設置す
(三)社會教育局および宗教局を廢止し新に教化局を設置す
(四)新に內局として科學局を設置す
(五)外局たる教學局を內局とし勅任部長二人を減じ部制を廢止す
(六)教育調査部を廢止す
(七)勅任督學官二人を減ず
(八)作業廳(各大學、直轄學校など)の教育研究技術職員中一人一官のものを除き勅奏任官の文科系統の職員百五十一人を減ず

二、改正定員
中央官廳 勅任

次官	一	〇	一
局長、長官	八	〇	八

備考 改正定員の八は局長

督學官	二	二	〇
科學官	一	〇	一
部長	二	二	〇
教學官	一	〇	一

備考 三割減の減員數は四・五人

作業廳 勅任奏任 六、三四一 一五一 六、一九〇
備考 文科系統職員の一割減、一割減の減員數は六三四・一人

農林省

一、實施大綱
(一)食料管理局の勅任部長たる事務官二名を減ず
(二)農林省資材部を廢止し勅任部長たる資材部長一人を減ず
(三)勅任部長たる馬政局事務官一人を減ず
(四)勅任技師一人を減ず
(五)營林局(地方長官)農事試驗場、林業試驗場、水產講習所、水產試驗場、畜產試驗場、獸疫調査所、生絲檢査所、蠶絲試驗場(以上作業廳)の勅任官は現在通りとす

二、改正定員
中央官廳 勅任

次官	一	〇	一
長官	二	〇	二
局長	六	〇	六
部長	一	一	〇
事務官	三	三	〇
技師	五	一	四

備考 三割減の減員數は五・四人

地方官廳 勅任

事務官、技師	六	〇	六

備考 二割減の減員數は一・二人

作業廳 勅任

技師	七	〇	七
教授	一	〇	一

備考 一割減の減員數は〇・八人

商工省

一、實施大綱
(一)鑛山局および鐵鋼局を合併し金屬局を設く
(二)燃料局第一部および第二部を合併し石油部を設け長官官房企畫課を石油部に編入す
(三)貿易局(外局)を廢止し內局として交易局を設け長官部長制を廢止し部長三人を削る
(四)勅任技師二人、物資調整官二人を減ず
(五)工務官事務所、鑛山監督局以上地方廳、燃料研究所、工業試驗所、纖維工業試驗所、機械試驗所、地質調査所以上作業廳の勅任官は現在通りとす

二、改正定員
中央官廳 勅任

次官	一	〇	一
局長	七	〇	七
長官	三	一	二
部長	七	三	四
事務官	三	〇	三
技師	六	二	四
物資調整官	二	二	〇

備考 三割減の減員數は八・七人

地方官廳 勅任

工務官	三	〇	三
局長	五	〇	五

備考 二割減の減員數は一・六人

作業廳 勅任

技師	九	〇	九

備考 一割減の減員數は〇・九人

遞信省

一、實施大綱
(一)官房企畫課および經理局を合併し總務局を設く
(二)管理局を廢止しその處理せる事務を郵便局へ移管す
(三)遞信省および保險院に跨る簡易生命保險および郵便年金の管理を單一化し、保險院簡易保險局を遞信省に移管し遞信省の外局とする
(四)外局たる電氣廳は部制を廢止し部長二人を減じ內局とし勅任技師一人を減じ局長のもとに技監をおく
(五)海務院の部長のうち一人は次長をして兼ねしめ勅任技師一人を減ず
(六)航空局の勅任航空官一人を減ず
(七)勅任監察官一人、勅任技師二人を減ず
(八)東京都市遞信局と東京地方遞信局とを合併し東京遞信局とす
(九)海務局(地方官廳)貯金局、電氣試驗所、船舶試驗所、高等商船學校、航空機乘員養成所(以上作業廳)の勅任官は現在通り

二、改正定員
中央官廳 勅任

次官	一	〇	一
局長	五	增一	六
監察官	一	一	〇
技師	一一	四	七
長官	三	一	二
部長	一〇	二	八

備考 八のうち一は技監

次長	一	ナシ	一

備考 三割減の減員數は九・六人

地方官廳 勅任

局長	一一	一	一〇

備考 二割減の減員數は二・二人

作業廳 勅任

局長	一	〇	一
技師	四	〇	四
校長	二	〇	二
教授	二	〇	二
航空官	二	一	一

備考 一割減の減員數は一・一人

鐵道省

一、實施大綱
(一)本省監督、運輸、建設、工務、工作、電氣、經理、需品の八局を左の六局とす
總務局、管理局、業務局、施設局、資材局、要員局
(二)國際觀光局、鐵道調査部はこれを廢止しその事務は省の內局に統合す
(三)本省および鐵道局に鐵道監二六人を置き勅任とす(本省一八人、鐵道局八人)
(四)本省局長および鐵道局長は鐵道監より補職す
(五)鐵道監中一人は現行勅任鐵道技監の事務を行ふ
(六)鐵道監中七人は本省局長の主務を補佐す

二、改正定員
中央官廳 勅任

次長	一	〇	一
局長	九	三	六
監察官	一	〇	一
陸運監理官	一	一	〇
技師	七	〇	七
理事	一	一	〇
部長	一	一	〇

備考 三割減の減員數は六・三人

地方官廳 勅任

局長	八	〇	八

備考 二割減の減員數は一・六人

作業廳 勅任

技師	六	〇	六
教官		〇	

備考 一割減の減員數は〇・七人

拓務省

一、實施大綱
(一)朝鮮部を廢止し、その所掌事務はこれをそれぞれ管理、殖產の兩局へ移す
(二)拓北局監理課長たる勅任事務官一人を減ず

二、改正定員
中央官廳 勅任

次官	一	〇	一
局長	四	〇	四
事務官	二	一	一

備考 三割減の減員數は二・一人

厚生省

一、實施大綱
(一)外局たる保險院はこれを廢止し本省內の一局とす
(二)本省の六局(人口、生活、衞生、豫防、勞働、職業)を四局(人口、民生、醫務、勞政)とし各局の事務を極力統合調整す 1、人口局においては體力管理に關する事務のすべてを統合、所掌することゝし、もつて體力管理の徹底を期す 2、生活局においてはその所掌事務を生活の企畫および健民修錬に集中することゝし、民生局(假稱)と改稱す 3、衞生局および豫防局を統合して醫務局(假稱)とす 4、勞働局および職業局を統合して勞政局(假稱)とす
(三)簡易保險局は遞信省に移管す
(四)衞生試驗所、厚生科學研究所、國立癩療養所、人口問題研究所
作業廳の勅任官は現在通りとす 以上

二、改正定員
中央官廳 勅任

次官	一	〇	一
總裁	一	〇	一
副總裁	一	〇	一
長官	一	一	〇
局長	一一	四	七
技師	二	〇	二
勞務官	二	〇	二
理事	一	一	〇
醫官	二	〇	二

備考 三割減の減員數は六・六人

作業廳 勅任

技師	三	〇	三
醫官	二	〇	二
教授	一	〇	一
研究官	一	〇	一

備考 一割減の減員數は〇・七人

所期の結果を得 情報局總裁談

【東京電話】行政簡素化實施案の發表に當り谷情報局總裁は廿八日午後五時半左の如き談話を發表した(寫眞は谷總裁)

六月十六日の閣議決定に基く行政簡素化實施案は順調に進捗しその大綱はすでに大體決定するに至つたが、最も重きをなす勅任官の分についてはすべての中央官廳を通じて取纏めが出來たので本日その概要を閣議に報告し閣議を得るに至つた、他の分および官吏待遇改善案などについては遠からず成案を得る見込みである、政府の方針を體しよく所期の結果を得るに至らしめた各廳の努力は大いにこれを多とする、しかして各廳の努力による行政簡素化の實現は必ずや國民の諒解を得るに至ることを期待する

優遇案も練る 減員に伴ふ待遇改善

【東京電話】行政簡素化實施案により行政官廳は地方および中央を通じて勅任官の三割減員を斷行し、その減員數も八十九名に達したが、右に伴ふ內閣はじめ各省部局の廢合も劃期的な規模において斷行せられ近く發表を見ることになつた奏任官の減員においても多數の課の廢合が行はれるが各省において南方要員の派遣、局部の根本的廢合と並行して局部課長の全面的な異動による人事の刷新を斷行し併せて減員に伴ふ官吏の待遇改善についても積極的に優遇案を練りつゝあり、もつて行政部面に更に清新潑剌、しかも明朗なる空氣を注入し戰時行政を強力に推進することになつた

朝鮮部は廢止

【東京特電】行政簡素化實施案によれば拓務省朝鮮部は廢止されそれぞれ管理、殖產の兩局へ移されることになつた 拓務省官制第三條によれば『朝鮮部において朝鮮總督府に關する事務を掌る』とあり、更に第四條において『朝鮮部に部長を置く、拓務次官を以てこれに充つ、拓務大臣の命を受け部務を掌理す』とあるが如く朝鮮部は名稱の通り朝鮮總督府に關する事務を統理する機構であつた 即ち朝鮮部は拓務省設置當時において朝鮮統治の重要性に鑑み特に設置されたものでこのことは臺灣、樺太、南洋等の外地に關しては當該部設置の必要性が認められなかつたことにおいても明かである しかしながら實際事務の立場から見れば朝鮮關係の事務は行政、財政、警務等は同省管理局で、また商工、鑛山、農林その他產業、經濟關係事務は殖產局と重複するが如き機關となり近年に至つては實際上兩局に移管され有名無實の存在と化したかの如き觀があつた、從つて拓務省自體の機構が拓南局の新設等により膨大化するに應じて朝鮮部廢止の聲も高まりつゝあつたが法制上の手續の問題もあり遂に廢止するまでに至らず現在に及んだものである、今回の行政簡素化案において朝鮮部廢止が取上げられたことは以上によつて見るも蓋し當然であつて、これによつて本府對拓務省間の事務連絡が圓滑化するが如き虞れは毫もなく、行政簡素の觀點からすれば寧ろ双手を擧げて歡迎すべきものである 拓務省機構改革後の本府對拓務省との關係は滿洲移民關係においては拓北局、南方關係においては拓南局並に上述の關係においては管理局及び殖產局と直接に行はれることゝなつたのである

社說 產業統制の前進

一

國家總動員法に基く重要產業團體令による統制會組織は昨年秋指定されたる六業種十二統制會及びその後追加指定されたる鐵道軌道統制會に加へて、近く新しく指定されることに決定せる六業種九統制會を以て十二業種、廿二統制會の設定を見ることゝなつた。なほ土木建築業その他二三の統制會指定を殘してはゐるが、重要產業統制令の狙つた統制會組織はこれで一應の構成を整へ、經濟新體制に基く日本經濟機構の再編成は形の上で成立したことになる。利潤追求主義的、自由主義的資本主義經濟の根本的革新に劃期的な一線をひくこの指導者原理に基く新しき統制主義經濟の進展は確かに異常なる日本經濟の激動期の中に大きな意義を感ずる。

二

我等はこの主要產業統制會一應の整備に當つて二三の問題を提議し、その成行を注意深く見守らんとするものである。

第一は既に設立された統制會がとかくその運營の上に統制の眼を集め、現在なほ議論の的となつてゐるといふことである。統制會が潑剌たる活動を未だに示し得ない所以のものは、統制會の人的構成の上に革新性、乃至新味が乏しいといふこと、即ち指導者としての權威が未だに殘る財界の自由主義的殘滓を處理し得ないといふことが第一に指摘されねばならぬ。一方政府にしても近く行政機構の一部を統制會に委讓する方針ではあるが、とかく官廳の統制會觀が官廳の出店、出張所といつた觀念を一步も出ない事態振りであることも統制會の澁滯的現狀を原因するものであらう。かくの如き內在的な障害は直ちに是正さるべきこと勿論で、こゝにも官民一體主義への努力が要請せられる。

三

第二はこの廿二統制會は產業別の縱の統制樣式であつて綜合計畫的な日本產業經濟の推進を企圖するためには必然的に、產業相互の密接なる關聯、若しくは地域的な產業統制が大局的に行はれねばならぬといふことである。即ち全統制會を打つて一丸とする最高統制會の設立も必要であるが、たとへばかねて懸案となりつゝある經濟會議所案の如きも、橫の統制機關として急速に實現を期すべきであらう。

最後に右統制會中外地產業をその傘下に置く統制會のことである。勿論全日本的な產業統制である以上、朝鮮のみ或は台灣のみ これを除外するといふことは公平妥當を缺くだらう。しかし、鑛金屬工業や油脂工業の如き、將來朝鮮の斯業の方がより有望であり、現に鑛金屬工業の生產計畫は朝鮮を重點に置いてゐるほどである。かくの如き外地特殊事情や又獨立せる總督府行政權が現地產業に對して如何にあるべきやといつた特殊の條件も自然その運營的運營に當つては十分考慮されねばならない。問題は統制會の運營一つであり、その運營をなすもの、所謂指導者原理の適切なる顯現にある。

『義濟會』發展的解消

【東京電話】陸軍將校の強力なる後方施設機關たる偕行社は近く機構改革を斷行、在鄉たると現役たるを問はず陸軍將校を打つて一丸とし率先國難の陣頭にたたしむべく大々的に機能を發揮せしめることとなつたので、在鄉將校の施設機關として廿餘年の歷史を有する財團法人義濟會は發展的解消し改組後の偕行社に合流することになり廿八日午後五時より九段軍人會館において解散式を擧行し、木村次官、東條陸相の告辭を代讀し光輝ある同會の歷史を閉ぢた 今回解散した財團法人義濟會は大正八年創立以來在鄉將校の相互扶助機關として諸種の施設を行ひ、たびたび御內帑金御下賜の殊恩に浴しその事業は年とともに擴充され今日に至つたものである

兩陛下還幸啓

【東京電話】十三日以來日光田母澤御用邸に御駐輦中であらせられる天皇陛下には皇后陛下と御同列にて二十九日宮城に還御あらせられる旨仰出された、この日天皇陛下には百武侍從長陪乘、皇后陛下には保科女官長陪乘、松平宮相、木戶內府、蓮沼武官長その他側近ら供奉申上げ御同列の略式自動車鹵簿にて還御あらせられる

明治天皇卅年式年祭 前日の儀、夕御饌の儀

【東京電話】一億國民齊しく仰慕し奉る明治天皇が神去りまして三十日は三十周年、この日宮中皇靈殿ならびに桃山御陵におかせられては嚴かな卅年式年祭を行はせられるが、明治天皇の御神靈永久に鎭まります明治神宮では廿九日特に前日の儀、夕御饌の儀を執り行ひ、三十日午前八時からは各大臣はじめ朝野の名士多數參列して嚴肅に三十年祭の儀が行はれ、さらに夕御饌の儀ののち宮內省雅樂部により『東遊』が奏されて祭典の諸儀を終る、三十日午後六時から日比谷公會堂に明治神宮奉贊會主催で『聖德敬仰の會』が催され小笠原長生子の記念講演、明治天皇御製奉誦、決議があつて天皇の御遺德を追慕し奉ることゝなつてゐる

北居南面

我が潛水艦が開戰以來海底に葬つた敵艦船は三百七十四隻、二百萬六千トンを算す▲大西洋では獨逸の潛水艦が開戰以來千五百萬トンの米英船艦を血祭りにあげたといはれる▲日獨の潛水艦の威力が技術的にも、精神的にも世界に冠絕してゐることはこの數字が證明するが▲太平洋と大西洋に於ける兩戰果の數字の相違は第一に時間的の差違があり▲兩大洋の面積の差がひどく開いてゐることだ▲數億方キロ以上に達する大洋で敵艦そのものゝ姿を發見することそのものが困難だ▲大西洋上は何時でも米英の輸送船團が往復するが太平洋にはそれがない▲その見えざる敵を求めて潛水艦が泳ぎ廻るだけでも大變である▲見敵必殺の戰法は勿論原則通り敢行する我が海軍だが▲その華々しい戰果を求めるまでの沈默の戰鬪こそ特筆すべき不斷の戰爭だ▲かくの如きわが潛艦の威力の前に米海軍が全く手も足も出ぬ窮地に追ひこまれたのは痛快であるが▲米國がたのむ潛艦によるゲリラ通商破壞戰は一體どうなつたか▲勿論開戰以來海の藻屑と消えたものが多く、太平洋には僅かしか殘つてゐないはずだが▲華々しい戰果をあげ得ぬのは要するに乘員の戰鬪魂の相違だ▲ワシントン會議やロンドン會議が日本海軍の月々金々魂を勘定に入れなかつたのは米英の大誤算だつた

痔疾に 坐藥 ロートナール
療創殺菌性 アゾ色素劑
本劑の主劑アゾ色素劑は殺菌止血力と共に療創力が非常に強く獨特の浸透力で組織內の細菌をも殲滅するので、效果は頗る迅速である
價 一圓・二圓・三圓 各地藥店にあり
發賣元 大木合名會社

車輪 搬運 各種 特許 チルド車輪
株式會社 岩崎レール商會
營業所 東京市京橋區築地四丁目 工場 月島・川口

文藝春秋 八月號 特價五十錢
日本歷史觀の確立 座談會
道統に就て 岡不可止
生成の民族 高瀨兼介
特輯 素朴なるものの力
日本的簡素 富塚清
餘白の藝術 金原省吾
農の持つ力 菅原兵治
古典研究の態度 保田與重郎
農村の傳統 早川孝太郎
勤勞問題の緊急性 島田晋作
支那隨論 太田宇之助
碁・將棋・耳・目・口
鰹(科學讀物) 富永盛治朗
話の屑籠 菊池寬
隨筆 橫井忠直 秋山謙藏 岸田日出刀 幸田成友 吉川幸次郎 內田清之助 岸本誠二郎 坪谷水哉 下村海南
短歌 吉井勇 俳句 松本たかし 詩 尾崎喜八
きのふけふ 谷崎潤一郎
わが愛讀文章 菊池寬
地熱 上田廣
旅愁 橫光利一
宗良親王 齋藤瀏

日本評論社新刊 東京京橋三ノ四 振替東京一六番

經濟循環の基本圖式 橫濱高商教授 越村信三郎著
複雜な現代の經濟機構とその內部に於ける循環系を三十六枚の經濟圖型に集約し、それを支配する經濟法則を純粹な學術的立場より百五十餘枚の數字表式をもつて展開せるもので、統制經濟に於ける價格計算の理論的基礎を與へる。
B5判上製二五二頁 價四・五〇 送・二〇

企業經濟の構造と機能 大阪商大助教授 木村喜一郎著
自由經濟に於ける企業經濟は、專ら資本家的立場より考へられてきたが、本書は新しい全體的企業觀に立ち、資本擔出者と勞務從事者とより成る構成體としてこれを捉へ、かかる立場よりその構造と機能とを統一的に說明せんとした。
A5判上製三七八頁 價三・五〇 送・二〇

經濟講話 第一卷 貨幣・價格・企業 九州帝大教授 波多野鼎著
著者は『經濟學』『金融講話』『經濟學入門』の三書を絕版とし、これらの長所を網羅した新『經濟講話』全三卷を世に送られることゝなり、ここに先づ第一卷が讀者に見える。戰時日本經濟の基本的關係を平明に敍述した『國民の書』。
B6判上製三六六頁 價一・六〇 送・二〇

商學研究の栞 東京商科大學 一橋新聞部編
各部門別に商業學の主要文獻を懇切に解說し、併せてその研究方向を指示したもので、さきの『經濟學研究の栞』の姉妹篇として學生にとつて座右必備の參考書である。執筆者は東京商科大學を中心とする斯學の權威新鋭を網羅する。
B6判上製六七八頁 價三・八〇 送・二〇

九州經濟史研究 故九州帝大助教授 遠藤正男著
本書は若くしてその才を惜しまれつつ逝つた著者の、大著『日本近世商業資本發達史論』以後の遺稿を氏の友人達の手によつて編纂したもので、『九州に於ける石炭鑛業の發達』『近代的勞働者の發展過程』『福岡藩財政』の三研究を收む。
A5判上製三四二頁 價三・五〇 送・二〇

米國外交上の諸主義 法學博士 立作太郎著
米國外交上の主義として喧傳されるモンロー主義・孤立主義・門戶開放主義等九主義につき、その由來・本質並に現代的意義を檢討したもので、これら外交的諸主義の背後に潛む彼の政治的意圖が國際法學の立場から剔抉されてゐる。
A5判上製四〇四頁 價三・八〇 送・二〇

日銀儲備銀行間に 一億圓の借款成立
期限五ヶ年、延長も可

【東京電話】國民政府の政治經濟力育成と、對英米法幣打倒の完遂を期するため、目下來朝中の國府財政部長兼中央儲備銀行總裁周佛海氏は、我が關係當局との間に借款交渉を進めた結果、政府は日本銀行をして中央儲備銀行に對し、總額一億圓の借款を供與せしめること、なり、廿八日午後三時賀屋藏相と周佛海氏との最終的會見を行ひ、同日午後四時日銀本店において周佛海氏と結城日銀總裁との間に正式調印を終了し、午後五時情報局より左の如く發表された

情報局發表 今般帝國政府においては國民政府の要望に應へ中央儲備銀行の發券制度の健全なる發展に資するため一億圓の借款を供與するに決定し本日日本銀行と中央儲備銀行との間に右借款に關する契約の調印を見たり

【東京電話】中央儲備銀行に對する一億圓借款供與に關し日本銀行では廿八日日本銀行總裁談をもつて左の如く契約の要綱を發表した、なほ國民政府財政部長兼儲備銀行總裁周佛海氏も談話を發表した

日本銀行總裁談 中央儲備銀行が今回舊法幣排除の施策に成功し、同銀行の發行する儲備券は名實ともに中南支における基本通貨たるの地歩を確立し、その發行高は最近十三億元を超ゆるに至れるをもつて、ここに本借款の成立を見るに到つた次第である。日本銀行としては同行が大東亞金融圏の有力なる一環として、將來堅實なる發展を遂ぐることを確信するとともに、これに充分なる協力ならびに支援を惜まない考へである。契約の要綱は次の如くである

(1)日本銀行は中央儲備銀行に對し五ケ年を期限とし日本通貨一億圓を貸附くるものとす

(2)中央儲備銀行は右借入金に對し年三分五厘の割合をもつて利息を支拂ふものとす

(3)中央儲備銀行は期限内といへども隨時借入金を返濟し得るものとす

(4)右期限は兩行協議の上さらに延長し得るものとす

周佛海氏談 今回中央儲備銀行は日本政府の斡旋により日本銀行と一億圓の借款契約を締結することゝなり本日その調印を了した。本借款は國民政府の通貨制度の健全なる發展と中央儲備銀行の基礎の確立とに資するところがはなはだ大であつて、盟邦日本の與へられた援助に對し深甚の謝意を表する次第である。中央儲備銀行は創業日なほ淺きに拘らず業績は極めて順調に推移し近くは通貨統一の大業に成功し、その發行する儲備券は中南支における基本通貨たるの實を示すに至つたのであるが、今後においては大東亞共榮圏内の中央銀行の一つとして盟邦日本と協力しその使命に協力する考へである

大東亞の學術、技術 最高度能率發揮へ
連絡協議會設置決る
建設審議會答申初の具現化 閣議決定

【東京電話】政府は大東亞建設に關し、主として南方占領地における教育、學術および科學技術上の具體的運用に關する連絡を圖るため、既存の大東亞學術、教育連絡協議會を改組擴充して、新たに文部省に大東亞教育、學術、技術連絡協議會を設置することになり廿八日の定例閣議において橋田文相より『協議會設置に關する件』を説明、これを正式決定した。本協議會は文部大臣を會長として文部次官及び技術院次長を副會長に、關係各廳の高等官より委員を任命して大東亞の教育、學術、科學技術關係各般の綜合的企畫運營により、大東亞の知能能力の最高能率の發揮を圖るを目的とし、大東亞建設審議會が答申した文教政策の最初の具現化としてもつとも注目されてゐる、要綱左の如し

設置要綱

方針 大東亞建設に關し南方占領地域における教育、學術および科學技術關係の各般にわたりこれが企畫その他具體的運用上必要なる事項につき連絡協議を行ひ、もつて綜合的運營により國家的最高能率の發揮を圖るため既存の大東亞學術教育連絡協議會を改組擴充し表記連絡協議會を左の要領により設置せんとす

要領 (1)大東亞建設に關し主として南方占領地における教育、學術および科學技術上の具體的運用に關する連絡を圖るため文部省に大東亞教育、學術技術連絡協議會を置く、(2)本協議會に會長一名、副會長二名および委員若干名を置く、會長は文部大臣をもつてこれに充て會務を統理す、副會長は文部次官および技術院次長をもつてこれに充てこれに會長事故あるときはその職務を代理す、委員は關係官廳の高等官の中より文部大臣これを命じまたは委囑す、委員事故ある時はその代理者を出席せしむることを得、(3)本協議會に第一部會第二部會を置く第一部會は文部次官をもつて部會長とし、第二部會に屬せざる事項につき協議す、第二部會は技術院次長をもつて部會長とし産業に直接關係する科學技術に關する事項につき協議す、(4)會長において適當と認めたる場合は部會の決定をもつて本協議會の決定となすこと得、(5)本協議會に幹事若干名を置く、幹事は關係官廳高等官の中より文部大臣これを命じまたは委囑し幹事は上司の指揮を受け庶務を整理す

ジャバ全土 蓖麻栽培 四割強の大增産

【スラバヤ廿七日同盟】『蓖麻油の一滴は血の一滴』として最近頓に重要性を認識されて來た潤滑油の原料たる蓖麻の栽培は從來東印度諸島が好適地とされその優秀性を世界に誇つてゐたものであるが、東印度戡定以來わが軍政當局でも蓖麻栽培、增產の指導に乘出しその主產地たる中部スマラン、ソロー、ジョクオジャ、東部マデオン、マラン、プスキなどの各乾燥地帶荒地を利用して各州廳、縣廳、郡廳、村長に對し本年度植付面積の擴張增產を獎勵してゐたが、このほど政務部に達した各地の報告によれば、本年度は約四割強の增收見込みが立つた、ジャワにおける從來の植付面積は約一萬ヘクタールその收穫約四千トンでその大半は濠洲、米英などに輸出されてゐたものである

全國卸賣物價微騰

【東京電話】商工省調査=本年六月の全國卸賣物價指數(東京以下十三都市昭和四年十二月基準)は一九一・九で右は前月より〇・五%、前年同月より八・八%、事變前たる昭和十二年六月より五七・六%の騰貴に當る、これを商品別に見れば騰貴は金屬品および建築材料の各〇・九%纖維品〇・六%工業藥品および燃料各〇・一%の七種類、保合は同肥料のみである

無敵日本を確認 新西蘭駐米公使語る

【リスボン廿七日同盟】ロンドン來電によれば英當局と軍事、財政經濟の諸問題協議のため廿五日ロンドンに到着した駐米ニュージーランド公使ウオルターナッシュは二十七日新聞記者團と會見、太平洋戰局に論及して日本軍の無敵ぶりを率直に認めて左の如く語つた

さきに行はれた日本海軍部隊のミッドウエー島强襲について米國側では戰勝を宣傳してゐるが太平洋の脅威がこのために少しも減少してゐない、日本は陸に海に强力な兵力を保持してゐるニュージーランドとしては自國の保全を考へるだけでなく濠洲、ハワイ、米本土の直面する危機を常に考慮に入れこれら諸國との協力を强化しなければならない

產業新體制全く整備
新に六業種 九產業を指定
逐次統制會設立命令發せん

【東京電話】政府は重要產業團體令第二條の規定に基づく商工省關係重要產業の第二次指定に關し準備の整備を完了したので、廿八日の定例閣議において鈴木企畫院總裁より金屬、化學工業、ゴム、皮革、油脂、纖維部門として綿スフ、絹人絹、羊毛、麻の六部門九產業を指定する旨報告し諒解を求め、重要產業指定規則(閣令)改正の形式で近く公布施行することゝなつた、右指定九業種に對し商工省では準備の整備せるものから逐次設立命令を發するとゝもに設立委員ならびに會長候補者を任命するが、これが設立を見れば第一次分の鐵鋼、石炭、鑛山、金屬工業、產業機械、精密機械、セメント、電氣機械、車輛、自動車、造船、貿易の十二統制會と、去る五月廿日設立された地方鐵道軌道統制會と併せて十三統制會が、設立され、產業新體制の形態は一應整備することゝなるので、商工省では第三次指定分として土木建築業、液體燃料部門につき指定の準備を進めるとゝもに、近く統制會に對して同省當局で徹底なる權限委讓を行ひ、統制會の育成强化をはかる方針である、第二次指定業種に關し廿八日商工省より左の如く發表された

商工省發表

重要產業團體令第二條の規定に基き左の產業を重要產業團體令の重要產業として追加指定することゝなりたり

(一)アルミニウム、アルミナ、マグネシウム、人造晶石および弗化アルミニウムの製造および販賣ならびにアルミニウム屑、マグネシウム屑、ボーキサイトおよび礬土頁岩の販賣に關する事業(朝鮮および臺灣における當該事業を含む)

(一)化學工業品、過燐酸石灰、硫酸アンモニア、石灰窒素、トーマス燐肥、化成肥料、硝酸、硝酸アンモニア、亞硝酸曹達、アンモニア、硫酸、硫酸曹達、鹽類、鹽素、鹽酸、晒粉、カーバイト、アセチレン誘導品、醱酵ブチルアルコール、醱酵アセトン、メタノールおよび同誘導品、互斯輕油分溜物、タール輕中間物ならびに合成染料の製造および販賣に關する事業(硫酸アンモニア、石灰窒素、過燐酸石灰、トーマス燐肥および化成肥料の販賣に關する事業を除く)

(一)ゴムの販賣ならびにゴム製品の製造及び販賣に關する事業

(一)皮革および皮革製品ならびに鞣劑の製造および販賣に關する事業

(一)油脂製品、硬化油(硬化鯨油を含む)および脂肪酸を含む)および塗料の製造および販賣に關する事業(朝鮮における當該事業を含む)

(一)綿スフ紡機による綿糸、スフ糸、テープルファイバーとその他の糸の製造ならびにその加工および販賣、綿スフの織機による綿織物、ステープルファイバー織物その他の織物の製造ならびにその加工および販賣、綿漁網の製造ならびにその加工および販賣ならびに棉花の販賣に關する事業

(一)絹紡機による絹紡糸その他の糸の製造ならびにその加工および販賣、人絹パルプ、ステープルファイバーおよび人造絹糸の製造、加工および販賣、人絹織機による人造絹織物、絹織物その他の織物の製造ならびにその加工および販賣ならびに副蠶糸の販賣に關する事業

(一)毛紡機による毛糸その他の糸の製造ならびにその加工および販賣、毛織機による毛織物、その他の織物の製造ならびにその加工および販賣、フエルトの製造加工および販賣ならびに羊毛の販賣に關する事業

(一)麻製品の製造および販賣(絹スフ紡織による糸の製造および販賣、人造絹織機又は毛織機による織物の製造および販賣を含む)ならびに麻の販賣に關する事業

閣議で正式決定

【東京電話】戰時經濟體制確立の基盤たるべき、統制會第二次指定に關しては過般來商工、農林、企畫院などにおいて愼重檢討中であつたが、いよいよ成案を得たので政府は二十八日、定例閣議に重要產業統制會設立の件を附議、岸商相より內容を說明するとともに、右の第二次指定は重要產業團體令の適用に基き閣令をもつて指定するものである旨を述べ、六業種九統制會の設立を正式決定した

朝鮮新聞會 臨時總會
高宮本社長の會長新任を兼ねて

朝鮮新聞會では、二十八日午後一時四十分から朝鮮ホテルに高宮本社々長の會長新任を兼ねて臨時總會を開催、高宮本社々長、森平毎、芥川釜日、廣瀨淸津日報、金川每新、西田北鮮毎日、齋藤朝鮮商工、富士中鮮日報、河井戸大邱日日、山本全南新報、加藤鴨江日報、淺野同盟京城支社等在鮮操觚者代表十三名の列席を初め丹下警務局長、森同圖書課長、同倉島情報課長、倉茂軍報道部長、波田聯盟事務局總長が臨席、國民儀禮の後高宮會長の新任挨拶をかねた開會の辭に次いで會務報告、丹下警務局長、倉茂軍報道部長、波田聯盟事務局總長の挨拶あつて議事に入り、東亞新聞記者大會出席の日本代表一行歡迎に關する件、日本新聞會との連絡、本會賦課金並に賦課徵收方法に關し具體的な協議打合せを行ひ同午後四時散會、なほ午後六時から明月館で內外地連絡會議出席のため入城中の內閣情報局一行の歡迎會を開催した【寫眞=朝鮮新聞會臨時總會=朝鮮ホテル】

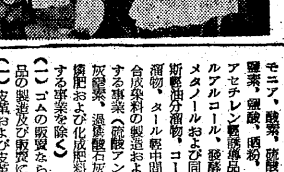

總督府辭令(廿七日附)▲(江原、襄陽)郡守平岡永守▲(咸北鏡城)同平野淸敍高等官五等(各通)▲(黃海土木課長)道技師加藤一郎依願免本官▲(平壤)朝鮮道立醫院醫官兼公立專門學校教授神谷茂敷依願免本官並兼官

無害台

十四字詰四十行以內・郵便 同市京城日報社無害台係宛・紙上匿名可 實名・住所明記のこと

道は近きにあり

◇…私は、汽車旅行の度毎に、泥靴のまゝ腰掛に足を踏掛けたり手荷物を下す時平氣でふんだり或は痰をやたらに吐き散らし、ごみにじり、或は果物の皮をところかまはず散らかしたり等々の非常識な行爲を見ぬことなきを悲しむものである

◇…たまく注意を與ふれば、多くは反抗の目をむける、老人や嬰兒を抱ける婦人に親切に席を譲れば感謝の表情どころか見向もせず無遠慮に掛けるといふ狀態の親しまれない人物がまだまだ相當に多い、眞の皇國臣民は眼を蔽うて悲しんでゐる

◇…道は近きにあり、二十六日無害台投稿一旅行者と、全く同感である(天安、公債生)

體育
內地(在留學生)軍揮ふ
對朝鮮學生交驩體育大會

朝鮮奬學會及び學校體育振興會共同主催の第一回內地在學生對朝鮮學生交驩鍊成體育大會第一日は、廿八日午前八時京城運動場における開會式についで相撲を京城運動場土俵で、柔、劍道を城大道場で擧行、劍道は內地軍に選手がないので、朝鮮の聯合軍と法政軍が番外として親善試合を行つたが、柔道では內地軍、個人戰では京醫の篠原君が優勝した【寫眞=盛大なる開會式】

中村×—○白石
橋本○—×白石
橋本○—×松下
橋本×—○荒木
波多江○—×荒木
波多江×—○木林
中川○—×木林
中川×—○李宮
金×—○李宮
安田×—○李宮
岩下×—○李宮
高橋○—×李宮
高橋×—○大島

柔道

【內地】6—2【朝鮮】
2 吉本(東洋)○—×松浦(初)
3 松本(早大)○—×松原2
3 杉山(拓大)○—×岡部(初)
3 松山(日大)○—×伊原2
3 金子(法大)○—×師井2
3 成清(法大)×—○金清2
3 金村(專大)×—○天谷2
4 城木(日大)引分 和田3
4 金本(日大)○—×豐川4

相撲

【團體戰】【內地】6—1【朝鮮】
小川(法大)○—×芦田(鐵專)
金子(法大)○—×江藤(京醫)
張田(法大)×—○篠原(京醫)
松本(早大)○—×塚原(京醫)
金本(日大)○—×藤田(京醫)
金川(東洋)○—×茂田(京醫)
城木(日大)○—×橋川(高商)

【個人戰】一回戰
金城○—×城木
松浦○—×金子
壯原○—×吉本
小川○—×茂田

◇二回戰
篠原○—×金城
松浦○—×張田
小川○—×壯原

◇準決勝
篠原○—×江藤
松浦○—×小川

◇決勝
篠原○—×松浦

劍道

【聯合軍】5—8【法政】

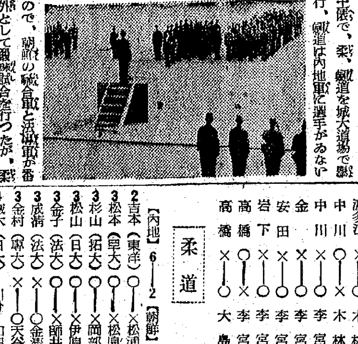

けふの運動

◇錬成 第一回內地在學生對京城學生交驩體育第二日、陸上競技及籠球運動 九時 京城運動場

產業經濟の再編成と動向 (七)
經濟學博士 田村浩

二、諸問題檢討

物資配給

戰爭遂行の爲に必要な物資を必要な部門へ最大效率をもつて活用することが物資活用の要諦である

1、戰爭重點物資への優先配給

2、國民生活必需品の圓滑なる配給

の二つが中心となつて生產擴充と國民生活安定を指標として原料配給と製品配給の適正化が綜合的に計畫的に行はれてゐる、したがつて戰略民需に則も割當と實績に應じて物動、生擴、生必、資金、勞務、輸送等の國家計畫を基礎として內外地に配分されてゐる

重要物資の物資配分計畫は政府の基本方針に從つて『重要產業團體令』と『統制會』によつて配給されることは前述の如くである、統制會は官廳の代行機關ではないが强力な組織であつて官廳事務一部は代行されて『生產割當』と『資材割當』は勿論可能であらう

物資配給につき多くの問題が生じてゐるが、一般消費物資の『配給機構と方法』が適正であり圓滑に行はれねばならぬ

これ等の配給統制の中心をなすものは官治統制であつて民間はこれに參加し協力する、多くの指定物資が『官廳割當制度』である、官民新體制の要請と官廳事務の簡易化が久しく論議されて來るべき官民協力に伴ふ官廳事務の刷新について物資配給事務の民間協力と委讓が一層要望されるであらう

朝鮮における一般物資のうち官廳の計畫による指定物資の一般配給は四半期又は月別に次の方式によつて行はれてゐる

1、本府が外地割當量を基礎に道別に割るも割當て物資別に官廳と業者で中央協議會(又は配給統制協會)によつて各道に割當てる

2、各道は協議會(又は配給統制會)で各府郡邑の組合又は大口業者に割當てゝゐる

3、消費者へは證明書又は切符制によつて地方組合又は業者を通じて現物を通じ、或は消費者に配給する

こゝに配給機構と方法について若干の問題を掲げる。現在の配給機構は內外地を通じて生產者—元卸—卸商—小賣商—消費者の段階にともなつてゐる

1、配給割當は官廳中心であり民間の實狀に即應せぬ點が多いこと

2、業者の實績主義を基礎とするため

(イ)元卸の職能の點が少くないこと

(ロ)實績足らざるものは組合より除外され實績限界によつて地方消費者に不公平を生ずること

(ハ)實績査定に不公平のあること

3、物資統制のため輸送重點のあること

4、配給機構は縱の機構であつて横の連絡を缺くこと少からぬこと

5、配給組合加入の問題として出資及び割當分配、組合費等の出金多く貧弱な業者の負擔に苦しむこと、したがつて地方業者は除外される傾向があり、物資の圓滑を缺くこと

6、物資の割當は大都市特に京城に偏し小都市は僻遠地方に不圓滑を來し、地方業者及び消費者の迷惑は少からぬこと

7、需要者と小賣商の實績を證するものがなく配給過程に在つて各種の方法を講じ配給は少くないので取締が急務であること

8、販賣品の揃はないのは配給機構の不整備が多いこと

右に揭げるは地方よりの報告資料に基いで一部を述べたのである

元卸を中心とする配給統制のために各品目にわたつて物資が元卸所在地の大都市(京城)に一度集荷し、各道に配給されるので『二重輸送』といふ不合理が認められる、內地よりの移入物資にその數が多い、その實例のいくつかを示す

1、內地直送纖維雜貨

一旦京城の中央聯合會に入荷中央から道配給組合に送り、更に各地小賣業者に發送せられてゐる、纖維品は本線から八十キロも離れた海州から逆送せられる、京城—土城驛(後送)—海州—土城驛(積替)—金川、南川新幕等に配給される、更に不合理なのは纖維品には年額十萬圓に達する手拭、作業服等を生產し黃海道纖維工業組合があつても一旦海州に集荷し、更に地方へ配給する、更に名物、名に物の配給といふ奇現象があり業者と消費者は一日も早く是正を要望してゐる

2、移入果物

內地物は釜山に陸揚し京城へ一まづ輸送し、各道に配給するので費用と輸送量の損失がある、公定價格は京城と同じだから不合理がある

3、綿

綿は全鮮的に不足してゐるが麗水には十六年十月から一品も入らない、實績が少いので中央組合に加入してゐないからである

內地移入の衣料、纖維、雜貨、物等はこれらの實例によつて是正さるべきものがある、即ち內地より仕向地を指圖して釜山で輸送計畫をなすことも一案である

物資の配給是正
資金は重點的配分へ

生活必需品の配給統制は組合員の實績主義のみによれば地區的に非常なる不公平を生じるゆゑ國民生活安定のためには實需主義を修正し地方の人口動態消費狀況等を按配し必需品は實需によつて組合に加入しなくとも、配給所を地方的に設け一般民衆の利便を與ふべきである。配給統制の一大缺點として中央集散のやうな輸入的、資本主義的に一致せる現狀を匡正すべきである

統制物資として次の如く五十數品目は聯合會、組合會の名において中央機關によつて一元的に配給されてゐるので以下參考に示しておく

1、食料品關係 米、雜穀、煉乳、粉乳、砂糖、鹽、牛乳、酒、食用油 等

2、衣料品關係 綿、木綿糸、木綿糸、スフ糸、人絹、毛糸、軍手、綿布、廣巾綿織物、毛織物、內地產スフ人絹、絹織物、綿交織物、毛綿交製服、國民服、作業衣、布帛製品、和裝製品、メリヤス製品、タオル、屑纖維、故纖維等

3、燃料關係—石炭、煉炭、木炭、石油類、練寸等

4、工業品關係 (1)鐵材製品、亞鉛鐵板、自轉車部分附屬品、自動車タイヤ、チューブ (2)中華製品、合成染料、醫藥品及び衞生材料、板硝子、洋紙 (3)工業用ゴム製品、セメント、石綿スレート (4)肥料、カーバイド、アルコール、ベンゾール、ソーダ製品 (5)藥工品

藥取品は生產及配給過程において整備なく多い、これは業者の利益追求の外に、公定價格の不均衡で配給機構の不整の欠陷にも大なる責がある、業者の闇取引は消費者の買溜と賣漁りと共に統制を攪亂する大なる惱みである

戰時金融問題

戰時金融の統制强化は第一に資金の吸收第二に資金配分、第三に金融機關の整備と機能發揮を重點として支那事變以來發展し今日における高度の統制に及んでゐる、而してその發展段階は次の三段階に別ち得る

『臨時資金調整法』が事變直後に施行されて事業資金の貸付と株式發行等について政府の許可を必要とし施行以來三ケ年間に百億を超ゆる資金の調整を行つたのである、第二の段階は昭和十五年十一月、銀行等資金運用令が公布されて『資金の運用に關する計畫及運用方法の指定』の强制的發動が法的根據に基づいて行はれ、いはゆる融資統制と社債消化制度の命令融資が擴大されたのである第三段階として金融統制團體令が本年に於て五月二十三日の『金融統制團體令』の施行によつて戰時金融統制は强力的統制を見ることゝなつたのである、一方『資金統制計畫』は六月一日閣議において決定され、公債發行と消化、產業資金の所要と調達、國債及南方への投資、新資金の需給とその動員計畫の大綱決定を見た、國民所得を四百五十億と推定し、二百三十億を貯蓄に、七十億を税金に、殘りの百五十億を生活費に充當するといふことを示標としてゐる、かくして國民所得は三分の一に切詰めて國民新生活と國民貯蓄の運動さるのである、而して國民貯蓄二百三十億は公債消化と生產擴充に充當され必勝態勢の基盤を成すのである

これ等の國家計畫に對して朝鮮の地位を檢討したい

1、金融は內外地一體である『朝鮮金融統制會』は從來の自主的聯合會から法的に改組されたこと

2、金融統合會は資金計畫によつて統制されたこと

3、無盡會社は本年八月一日を以て合併事務の一切を了して中央無盡に統合されることゝなつたこと

4、今日に至るまで共同融資命令は發動されないが重點的配分によつて一層の活潑化を見ること

5、朝鮮における國民貯蓄增加目標として九億貯蓄の實現に邁進すること

國民貯蓄增加目標二百三十億に對して朝鮮の九億は少いといふ意見がある、全國の貯蓄目標の約二十五分の一である、朝鮮における貯蓄資本は比較的に貧弱である、試みに十七年三月末現在の全金融機關における國民貯蓄總額を示せば六百四十二億であつて、その內譯は左の通りである

銀行預金	三百七十七億
郵便預金	九十六億
金錢信託	三十一億
保險會社	五十八億
簡易保險	二十六億
信用組合	五十二億

ところで朝鮮の貯蓄總額は十六年十二月末現在廿二億と計算される

銀行貯金	十二億九千萬圓
郵便貯金	一億五千萬圓
金融組合	七億三千萬圓
無盡、信託、金融債其他	二千萬圓

從つて全國の六百四十二億に對し朝鮮の貯蓄はおよそ廿五分の一で、九億貯蓄增加は二百卅億の增加目標に對し相當と思はれる

國債の十六年末現在高は三百八十一億で事變前の三倍以上を示し、全銀行貯金の增加が事變前の三倍となつてゐるのに相對應し日本戰時財政の强力であり健全なることを示すものである十七年度の公債發行額百六十三億と戰時資金およそ六十七億のために國民貯蓄はどうあつても强行されねばならぬ

『戰時金融金庫』及び『南方開發金庫』の設立と日本銀行法の改正とは戰時金融機關の整備確立を意味し新しい十億の戰時金融機關は資本金三億の戰時金融金庫によつて七月から發行されることになつてゐる

朝鮮においては九億貯蓄目標達成のため浮動購買力の吸收と重點的共同融資とが今後の要點であらう

堅牢 優美
コクヨの帳簿
大阪 東京 黒田國光堂

改造 八月號 九十錢 東京市芝區新橋七 改造社
世界史の動向と日本・細川嘉六
西亞を繞る諸問題 特輯 金田直彥・城戸又一・小林元・大屋久壽雄
山田長政・佐藤春夫
昭南島斷想・山本實彥
野村万藏狂言藝談
土の教訓 橘樸を圍む地方座談會(新潟縣)
食料管理法實施の意義…四宮恭二
孫文・今中次麿
東亞經濟の構造的特質…杉本榮一
國家と學問 長谷川如是閑・和辻哲郎・高田保馬・牧野英一・小泉丹(座談會)
創作 小說 現代史 丹羽文雄
小說 反魂丹 岩倉政治

中央公論 8月号 壹圓
特輯 新文化の造立
日本文化の弘通・廣濱嘉雄
文化の生活的基礎・酒枝義旗
文化性と生存性・長谷川如是閑
☆家族結合と國民結合 柳田謙十郎
☆世界戰爭と廣域思想 柳父德太郎
☆行政の總力的構造 蠟山政道
☆大東亞の勤勞體系 服部英太郎
☆技術の革命 會田軍太夫
☆大東亞の言語政策 石黒修
良書推薦 諸家
西鄕隆盛の立場・岡本清一
身邊小吟(短歌) 越智溶水
戯曲 町の音・久保田万太郎
特別寄稿 中國新國民運動の理念と方向 黄菩生 田中香苗
英提督內爭事件・伊藤正德
☆續戰場心理・平櫛孝
☆敵前渡河・柴田賢次郎
☆大鹽平八郎の愛刀・幸田成友
☆放射能禮讃・辰野隆
營團法の文化的意義・牧野英一
獨逸に於ける小賣商問題・長岡隆一郎
明日の勤勞者文化・鈴木舜一
漁村の文化問題・船山信一
歷史的自信の復興・肥後和男
水戸學の現代的意義・塚本勝義

官吏も民衆も無い筈　戰時だ！自肅しよう
小磯さん"享樂街漫歩"に戒告

小磯總督

最近巷の噂によりますと官吏にして享樂街に出入りする者が非常に多いとのことです、これは國民服の普及により逆作用として國民服着用者すべてを官吏と誤解してゐるかもしれませぬ、しかし時局柄申しましても、誤解を受けるやうな行動がありましてはまことに殘念であります、この際本府職員は自戒自肅を徹底し以て實踐垂範されたいのであります——と最も言葉を優しく廿八日の局長會議席上小磯總督が述べた、最近の享樂街の殷賑ぶりは果して小磯さんにかゝる苦言を呈せしめるほどのものなのだらうか、次に總督府保安課の調査による享樂街のお盛んなところを覗いてみよう

まづ大都市にみて昭和十四年四月の全鮮料理屋、飲食店、喫茶店の總賣上高が二百廿七萬円、これが昨年末には何と三倍強の七百五十萬円にはね上つてゐる、昭和十五年一年間の總賣上が六千五百五十萬円であるのに對し十六年は一億五千萬円を突破してゐるのだ、十五年四月から遊興飲食税が課せられたとはいへ一年間に約三倍に近い膨脹を示したのは"よく遊びました"といふ以外説明の方法は見つかるまい、面白くない賣上りの數字の跡を辿つてみると

十四年四月を百とすれば同年十二月には百九十五、十五年三月には二百二、四月には二百六十六、十二月に二百九十七、十六年五月には遂に三百三となり同年十一月に三百卅一とはね上つてゐる

"湯水の如く——"とはよくいつたものだが、さてこの飲食費の裏で暴利取締の上に歡樂が行はれてゐたと思へば黙々滅私奉公にいそしんでゐる者の不愉快さは倍加するに違ひない、最近の傾向としてカフエー、おでん屋は閑散となり、遊興に一流料亭が繁盛盛況を極めてゐるといふ一事はあながち料理の公定價格にのみその責任を負はされまい、人心の弛みが料亭を盛ならしめたとすればその態度を改める前に戰時國民生活の嚴格化を誓はねばならないはずだ、當局でもこの芳しからぬ數字を睨んで近く戰時生活の嚴格化を計るべく乘り出すといふが自肅生活には官吏も民衆もないはず、各人各自の心をひき緊めてゆかう

製炭地へ移動慰問團

【東京電話】本年度木炭生産目標八億五千萬貫目指して農林省では全國の製炭業者を督勵木炭増産に大童になつてゐるが同省ではさらに木炭最盛期の九、十、十一の三ケ月にわたつて木炭増産強調期間を實施し米、味噌などの食料品をはじめ地下足袋その他の資材を重點的に特配増産運動に拍車をかけることとなり目下關係官廳と具體案につき協議を重ねてゐるがこれに先だち第一線の製炭業者に健全な娯樂を與へ慰問激勵しようと農山漁村文化協會に委託して映畫と音樂の移動慰問隊を組織し手はじめとして去る二十日から福島縣下の製炭地十一ケ所にわたつて移動公開を行つたが好評を博してゐるので引續き岩手、長野、岐阜、高知、島根、山口、宮崎、鹿兒島縣など主要製炭地を廻る慰問を行ふほか木炭増産の重要性をやさしく說明した『われらの使命』といふ紙芝居を約一千部を印刷、製炭組合用として全國の製炭地農村に配布、面白をかしく増産運動の意義を吹き込むことになつた

次代の"精兵"育む　校長さんを慰勞
板垣溫情將軍　官邸に招く

徴兵制度の實施に喜びを爆發させいまや半島はあげて嘖々と皇民道を驀進してゐるが、明日の精強な皇軍將士となる鐵床ともいふべき國民學校の錬成教育は極めて重大なる責務を課せられてゐる、これに對しては寸暇不斷の努力が續けられてゐるが更に小國民の決意を盤石不動のものとし、錬成の度を深めるためには國民學校長の自覺が大切である——と朝鮮軍では廿一日午前十一時から軍司令部講堂に京城府內公立國民學校長四十五名、私立國民學校長七名を招き清水參謀から約一時間に亙つて時局軍事講話を行ふこととなつた

◇……更に正午には小國民を預かつて日夜錬成に邁進するこれら校長さんたちの勞を犒ふため板垣軍司令官の溫かい親心から軍司令官々邸に溫情こもる招待午餐會を催すこととなつた、この午餐會で板垣將軍は親しく半島の教育の勞苦と、戰時下の小國民教育の重要性に生き抜く各校長の決意を聽き懇談を賜るもので井原參謀長以下各幕僚、部長が列席

◇……小國民錬成への熱意を重ねるが、教育の第一線に立つ國民學校長は感激して喜びの日を待ち侘びてゐる

全國優秀大學生訓練開始

【南京二十七日同盟】新國民運動の推進力として青少年組織運動の中心となるべき指導的幹部を養成せんとする國府新國民運動促進委員會の全國優秀大學生夏季訓練班は廿七日午前九時半同會副會長林柏生氏初め委員多數列席の下に開講式を擧行し直に訓練に入つた、訓練班は國立南京中央大學十名、同上海大學廿名、同廣東大學十五名、國立師範五名、中央幹部訓練所五名その他五名計六十名から成り精神教育、思想訓練、共同規律訓練などのほか大アジヤ主義など新國民運動の基礎理論究明に重點をおいて嚴格な訓練を行ふと同時に勞働服務など軍隊的訓練を行つて中國青年の中堅的指導者たらしめんとするものである

一目で判る大東亞　世界に誇る大博物館新設

【東京電話】地理的に歴史的に大東亞共榮圏內各國は多岐多様であり大博物館が必要であるといふ見地から日本博物館協會（會長荒木貞夫大將）では一昨年以來『大東亞博物館』建設を計畫してゐたところ、このほど文部省當局でも大いに賛同した結果、この件は目下同省に移管されて設立準備中であるが、一、二ケ月中にはこの具體案が出來る豫定で、その上で官營、民營、官民共同事業の何れをとるかも決定する、一昨年同會では二つの大事業を計畫したが、その一つは共同博物館の建設、その二つは『大陸、南洋との天産、人文など交換』による大博物館の建設であり、前者はすでに『大垣市共同博物館』をはじめ、全國に二十數館が完成して一定地域內の珍しい資料を陳列し土地の人や旅行者の便宜に資し將來は一千館位まで增す計畫を樹ててゐる

後者は昨年大東亞戰爭勃發とともに『大東亞博物館』と名づくべきものが必要になり同會は大急ぎで同館建設計畫に着手、ほぼ成案を得てゐたものである、この『大東亞博物館案』は戰爭中と戰後との三段階に分けられ本館を大東亞の首都たる東京に、分館を內地では大阪、外地では昭南港、バタビヤなど代表的都會に設け、戰爭中は資材不足のため從來の大建築物を改造して利用する、本館は當初一千萬円の豫定であるが戰後はこれを強化せねばならず、その時こそ大資材を用ひ數千萬円の巨費を投じて『大東亞博物館』の新建築を完成し歐米の博物館にも負けない大博物館にしようとするものである、同博物館內には

天産　人文、政治、經濟などを綜合した各種資料を陳列するほか學者專門家を囑託して各種の研究をなさしめ時々講習會などを開き巡回出張前の參考にも役立てようとする

勿論　外地渡航者の參考にもなるもので先づこの『大東亞博物館』に行くとその他の事情は一切一目にしてわかり疑問事項があればこれを同館內の專門家にきくといふことになる、かうして內地に來たものが外地に行くものの參考資料を見ることが出來る、各地の珍奇な資料は大いに利用させるが、それ以上に『共榮圏各地相互の文化交換』に重點をおいて東亞各地の事情を知るとともに皇道精神を各地に浸透させ文字通り共榮圏確立の一翼となることを目標にしてゐる

玉串の奉奠には必ず　モーニング着用の事
常に"神人合一"の心境たれ

神社參拜時に行はれる玉串奉奠の儀は神人合一最高の行事であり、神事の尊嚴を保持するうへからみても、從來の國民服に略綬章佩用の服裝では失禮である——との小磯總督の意嚮に基き、司政局ではこのほど玉串奉奠時の服裝を次の通り改正、各道へ通牒した、改正規定によれば國幣小社例祭における祭典には玉串奉奠者はモーニング以上の禮裝、一般參列者は國民服に儀禮章佩用たるも可といふのである

昭和十五年國民服制定と同時に朝鮮でも國民服着用に關する通牒を發し、朝鮮では從來の標準服を國民服として通用せしめ更に內地式甲號乙號の別を廢した、その節、神社參拜その他の儀式にも國民服に儀禮章佩用を以て禮服に代へるとあつたのである

神事の研究深く國體の尊嚴を強調してやまない小磯總督は着任以來朝鮮神宮參拜には必ずモーニングを着用、まづ神事の尊嚴保持を實踐垂範して來たが、通常の神社參拜、齋式はともかく神社の正式參拜時における玉串奉奠は拜禮を謝りたると同一であると主張、玉串奉奠者の服裝を嚴たらしめたものである、なほモーニング着用の際の勲章佩用については特別規定を設けてゐない、また改正規定によれば一般人の正式參拜は從來通り國民服でもよく、朝鮮神宮例祭は玉串奉奠者は全部モーニング着用のことゝなつてゐる

金剛山學徒錬成會閉づ
名殘り盡きぬ營火
波田總長も來剛　彈む最後の常會

【外金剛にて永井特派員發】二十四日は萬物相へ二十五日は行動隊にいづれも汗の巡行軍であつたが流石は青年學徒だ蛇形の如く午前五時半の起床號音で嚴行にはち切れるばかりの元氣さで勝鬨の行軍を外金剛の谿間に響かせた、昨夜深更來剛した波田總督府事務局總長は先着した奥山企畫課長の案內で入山直ちに各天幕を一巡して朝禮會に臨んだ、明日は早くも閉所式である、けふは最後の仕上げ——有終の美といふ事がある

隊長　からさとされて錬成の學生部隊は作業に興味を加へた、高橋所長の『青年の長所と短所』と題する心理學的研究の講話、近藤視學官の『日本的なもの』の講話として武士道と死、さびある山岳など印象的な講話に聽き入り午後は波田總長が腰を下し吹き寄く強風の中に武藏三山攻略の苦心談である、敗戰缺乏の中に一番戰をした當時を回想しつゝ戰後國民生活の心構へを諄々と說く熱烈な講話が試みられる、終つて總長も共に日課を行ひ夕陽を迎へた

今宵は學生部隊の最後の晩だとあつて營火を圍む合同常會も例になく盛んだ、滿月に近い月は毘盧峰高く皎々と冴え對峙する全山石塊の水晶峰がはつきりと天幕村から仰がれる、強かつた風も夜のとばりとともにすつかり止み、爽快な肌を刺す名殘の夜に一切の環境は一入興趣を添へてゐる、波田總長も臨場しての營火は全班"劇"の出し物に賑はつた『川中島』あり『櫻井の驛』あり『軍國の母』ありいづれも前回よりはぐつと水準を上げての出來榮えだ、最後の

營火　何かしらなつかしみを増してトロトロと中央の營火がとけ消えなんとする迄ぢつと一同が見守る、今宵の消燈は自由となつた、見知らぬ者同志が五人づつ一天幕に家族生活を營み協力して建設へ建設へと毎日いそしんで來たとはいへその期間わづかに六日、然し今は全く打ちとけて學友の如く戰友の如くもうお互の仲には何の遠慮もない學生言葉が親しみ深げに聞えてゐる、その天幕々々の一隅りが明日は別れる最後の夜だ、睡り明かしたい氣持を汲んで所長から許可が下りたのだ、十一時まだ灯は點つてゐる、十二時まだ語り聲があちこちに聞える、午前一時流石に數日の疲勞からか睡眠を誘つてもう床に落ちてゐる、すつかり深まる觀音の山峽深くに月は愈々さえて觀音の山風が流れて來る、谷からは谿しく何處の鳴聲か二聲三聲、谷からは谿しく響き更けてゐる

【寫眞＝閉會式に於ける波田總長の訓示と學】

はや戰友同志

【外金剛にて永井特派員發】明くれば廿七日愈よ最後の日は來た、特に午前五時の起床だ、いつもの如く禊、朝拜をすまし一時間繰上げて七時半點檢が行はれ八時から朝禮式だ、愈よ撤營開始だ、建設の一途を辿つた各天幕の住宅はあの班もこの班も見事に完成してゐる、食卓、食器棚、靴箱、靴掛、門など惜しい程の工作だ、撤營の手は心は何かしらにぶる『えーい畜生！思ひ切つてこはすか』食器棚がくづれる、鐵鍬が振り上げられる"惜いなあ"運び設は整頓され、設備は毀し、掃除を讃歌と共に十時全く撤收は終る

リユツクサツクを負うて一同神前に集合の上閉所の式は波田總長の來臨で嚴かに擧行され高橋所長の力強き挨拶、林隊長の感慨深き涙の挨拶、總長の訓示として『これを實行に移せ』と交々立つて送別の辭あり修了證の

授與　式、も角君の代表答辭があつて閉式した、盡きぬ名殘りを各班野營の場所に萬歳を三唱しつゝ七五三繩神々しき營の門で見送る所長以下所員をふり返りふり返りつゝ一同はこの體驗の地金剛道場をあとに溫井里さして下山した、時に午前正十一時！

なほ今夏の錬成會において特筆したい

サア歌はう！
大日本婦人會　會歌きまる

【東京電話】戰時下婦道實踐に邁進する大日本婦人會二千萬會員が熱唱する會歌を同會で懸賞募集中であつたが、審査の結果は四千篇のなかから群馬縣前橋市[illegible]さん（三）が入選（賞金國債千円）と決定、同會から發表された歌詞は次の通りであるが作曲も近く募集のはず

（一）世界に比なき日のもとの　婦人の徳を磨きつゝ　皇國に盡す眞心を　ここに捧ぐるわれらの會ひ

（二）わが家を守り齊へて　日毎の業に勵みつゝ　正しく強き皇國の子を　育てはぐくむわれらの務め

（三）お呼び腕ふつはもののに　銃後の[illegible]　皇國の[illegible]　いよいよ[illegible]われらの誓ひ

"信用"も上乘
時局に起上つた在京半島學生
川岸中將"奬學會"を語る

朝鮮奬學會理事長川岸文三郎中將が廿八日午後三時廿七分京城驛着『大陸』でひよつこり來城した、朝鮮奬學會理事長兼興亞錬成所長と聞けば在內地半島人學生の總元締であり在支指導者錬成の隊長として半島及び大陸とは切つても切れぬ川岸さんである、宿舍朝鮮ホテルに入つたが血色もよくやゝ肥り加減で"われ等の川岸"の健在ぶりを發揮しながら質問記者連に取り圍まれる

『學生相手の生活をしてゐるせゐか身も心も若返つたよ、實に愉快だね』

と元氣よく笑ひ飛ばしてさて來鮮の緒を次の通り

興亞錬成所の所員が目下鮮滿の現地研究の途についてゐるので北鮮で落合ひ共に新京に行き打合せの爲やつて來た、興亞錬成所もさることながら奬學會の現況について一通りお話したい、まづ半島人中等學生で內地の高專に學ばんとする者は希望學校の銓衡につとめて慎重であつて欲しい、之は當人はもとより父兄、學校當局にも切望する、奬學會では文部省と連絡をとり內地各學校進出の保證をすることになつた、これによつて奬學會としても

優良　な學生のみを進學せしめることが出來るのだ、從來の在內地半島人學生はいづれかといへばその評判、信用の點においてやゝ惡かつた然し最近は時局に目覺め內地人學生の緊張ぶりや大東亞戰爭の勃發などに刺戟されてその後非常によくなつた、奬學會にくる學生と話をしてみると何故信用を落したのかといひたくなるほどみんな立派な皇民だ、現在でも一部には

反省　の望ましい學生もゐるが、それも徴兵制度施行を知り國家意識も向上し思想も良好となつて來てゐる、奬學會では今一息といふ氣持で大いに頑張つてゐるから半島の各學校當局でもこの點充分了解されて上級學校の銓衡や進學希望學生の素行に十二分に注意されたい、次に就職問題であるが目下二千名乃至二千六百名の就職を斡旋してゐる、從來の不信用が禍して容易ではない、これを

矯正　するべく卒業期學生の錬成會を開いたわけである、激しい"行"を通じて皇民たるの心身を獲得せしめようとするのであるが、その効果は素晴らしいものがある、今秋卒業の全學生を一通り錬成する豫定である、また歸省學生についても錬成するため當局と連絡して實踐してゐる、かくすることによつて內地人學生と同様の日本精神を體得するものと信じてゐる、現在就職中の者一千三百八十二名のうち朝鮮で

消化　し得るのは約五百名だ、殘餘の者は軍當局とも連絡のうへ內地或は大陸方面に斡旋することになつた』

なほ川岸中將は廿日京城發將南に廻ひ北鮮地帶視察のうへ入滿新京で事務打合せを了し八月十日京城着、總力運動の一員を視察同月中旬退鮮の豫定である

【寫眞＝記者團會見の川岸中將】

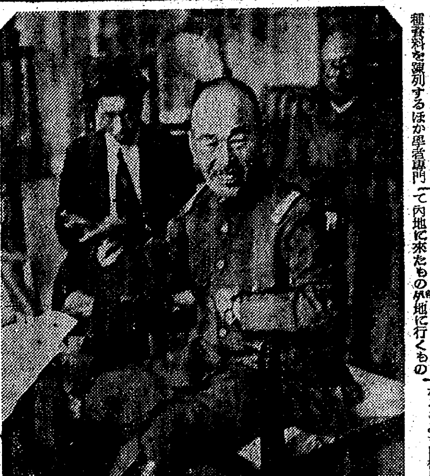

行するにある、下に上等の文書中によく見る事であるが石油がない仕事が出來ぬといふが、なければどうするかを考究するのが一般に足りぬやうだ、自分らが中支にゐた頃灯がないので豚の脂を紙捻につけて灯したこともあり食糧が缺乏すればマコモやソバの葉を食つたことさへある、人に頼る許りではお互にこの超非常時は切り抜けられない

街の不心得者に強いお叱り
近く抜打的に一齊檢査
水道の濫用

鰻のぼりに昂騰する水道水の使用節約について京城府では最近新聞ラジオ又は町會を通じて府民に呼びかけ貴重な水の無駄使ひに"ストップ"をかけこの人々への警告が大きく街に行はれたものの依然使用量の低下をみず、街の不心得者の濫用に府當局は頭を痛めてゐるが、水道課では愈よ最後の斷として水道課員百餘名を總動員して、府內各町を巡回訪問させ、場合に依つては入府を見計つて抜打的な一齊檢査も施行、不心得な濫用者や放水などの行爲ある者に對して、注意を促すこととなつた、廿八日江頭京城府水道課長は語る

◇……水の一滴も粗末に出來ぬ際相變らず濫用者が多いので近日中に水道課員を總動員して各戸を訪問させ水道の出水狀況や水道栓の故障の有無を取調べ其他に一面水道水濫用放水等の不心得者が一人も無くするやう各町內を巡廻することにしました

馬鈴薯の買占め

季節物の馬鈴薯が一向公設市場に姿を見せぬので、府內に野菜畑を多く持つ龍山署經濟係では廿八日未明から小川主任が部員を動員一齊取締りを行つた結果、出盛らない原因が判明した、これは京城道林町二七馬崎吉三郎（三八）や鶯花町四五〇[illegible]（三三）が仲間二名を連れて押しかけ代金一千七百円で買取つてゐること判明、調べると三千八百坪の畑の馬鈴薯は約一千貫で、百匁當り公價四錢としても約四百円である、それを公價の四倍強の一千七百円で買占める工夫は彼等專從にしてこのレコードを作つてなほ餘裕あるとは物資から小賣商人の手を經て各家庭に撒かれる時には百匁當り廿錢乃至廿五錢といつた公價より六七倍も高いものとなるわけだ、しかもこれ等の闇商人は公設市場には現品を姿を見せず闇から闇へと儲け手を求めて行る、かうした惡手段のため馬鈴薯の出廻りが円滑を缺いでゐるので同署では一味を買占の科で嚴重處分することになつた

渡河に協力
親日ビルマ人に感狀

【ラングーン二十七日同盟】小舟を操りサルウイン河の急流を渡河して、敵狀を偵察するわが部隊に協力し部隊長より感謝狀をうけた一親日ビルマ人がある、この人はウーカー（四〇）といつて大正の末期早稻田大學に學び、歸國後ラングーン市で鑛石業を開き在留邦人から親日ビルマ人として親しまれてゐた、大東亞戰爭勃發するや英官憲の迫害を避れて北部ビルマに難を避け日本軍の進撃をまつた、一月初旬日本軍がサルウイン河東岸に進出するや、早速カドー（サルウイン河東岸モールメイン北方）に行き○○部隊長と面會、日本軍に協力を申出た、同氏は一月十日夜サルウイン河西岸の英軍陣地を偵察すべく單身小舟を操り、パアン（カドー北方）からサルウイン河の急流を乘り切り、渡河地點を詳細に偵察しわが軍に提供する一方渡河用舟艇の狩り集めに努めた、かくて三月十一日拂曉わが部隊は一齊に渡河を開始しゝかもほとんど無血に近い成功を收め得た、部隊長はこの成功の因をなした同氏の勞苦に感謝、ビルマ人への最初の感謝狀を同氏に贈りその勞を犒つたものである

四人組の窃盜團檢擧

京畿道抱川郡內村面[illegible]二五年[illegible]らの三名の手先を操つて去る三月七日午前三時ごろ元町一ノ一二九洗濯業山下八太郎さん方へ侵入、洋服類三着（時價百四十円）を窃取したのを初め廿二件總額七千四百円の物品を盜み廿八日未明、龍山署員に捕へられた

石塚樞密顧問官

【東京電話】樞密顧問官石塚英藏氏はかねて病氣療養中のところ氣管支肺炎を併發し廿八日午前五時五分牛込區原町の自邸において逝去した、享年七十七、同氏は福島縣士石塚和三郎氏の長男で明治廿三年東京帝大法科を卒業、臺灣總督府參事官、關東州民政長官、關東都督府民政長官、朝鮮總督府參與官、同總務長官、拓殖局長官などに歷任大正五年東洋拓殖株式會社總裁に就任、貴族院議員に勅選せられ昭和四年臺灣總督に親任、同六年辭任し同九年三月樞密顧問官に親任せられた、なほ告別式は卅一日午前十時より十一時まで青山齋場に於て佛式により執り行はれる

阿部惣助氏

京城府漢江通一ノ六五土木建築請負業阿部惣助氏は宿痾のため廿八日午後四時半自宅で永眠、享年五十九、告別式は卅日午後四時から五時まで自宅で執り行ふ、氏は朝鮮土建界における草分的存在として永らく斯業界の爲に活躍した

食べ過ぎに…
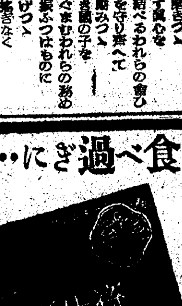

五〇錠入　一円八十錢

電建叢書
刊定　林學博士上原敬二著　建築材料としての木材　180 〒15
近刊　工學博士大熊喜邦著　民家と住居　1.50 〒15
既刊第10輯　簡單家具と作り付家具　1.60 〒15
既刊第8輯　アパートと組合住宅　寫眞設計圖集　1.90 〒15
既刊第7輯　勝岡壯一著　これからの生活と國民家具　1.60 〒15
既刊第5輯　朝倉文夫著　衣・食・住　2.30 〒15
東京・四谷・新宿・二　日本電建出版部　振替東京137501番

鶴書房の新刊・重版
髯はほゝ笑む　藤田實彦著　一・八〇　〒二〇
農民魂　秦賢助著　一・八〇　〒一五
鮒つり　佐藤垢石著　二・五〇　〒二〇
山女魚つり　佐藤垢石著　二・〇〇　〒一五
はや・やまべ釣　佐藤垢石著　二・五〇　〒一五
東京・日本橋・久松町　振替東京八一二五五

江本（エトモ）蒸汽機關車（8噸～50噸　各種）
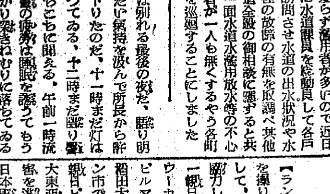
代理店　株式會社高田商會京城支店
主要製造品　車輌　機關車　汽罐　蒸汽機關車　瓦斯倫機關車　重油機關車　貨車　タンク車　道路輾壓機
株式會社本江機械製作所
各種高級工作機械

シナノキ樹皮纖維の御用命は……
鐵原、金化、平康、製炭組合員　京城府薪材卸賣商業組合員　江原道産シナノキ樹皮一手扱店
株式會社　吉田商店
京城府鍾路一丁目七一番地　電話光化門（3）一九一四、一四三番　夜間專用　電光（3）三、四六九番
取引銀行　朝鮮銀行京城本店　安田銀行京城支店　朝鮮商業銀行本町支店
工場　京春線南春川驛前

五疳虫くだし　孫太郎蟲
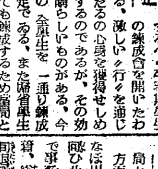
こんな人は是非お試し下さい
東京孫太郎蟲總本舗

決算公告（昭和十七年五月三十一日現在）
[illegible]
昭和十七年七月　日本高周波重工業株式會社

京城版

體力檢査に擧れ
愛國班への申出でだけでは駄目　未申告者は即刻屆けよ

國民體力管理準備のため京城府では先般來府内居住内地人青年の檢査該當者の調査を進め各町聯盟、愛國班聯に職域聯盟に依頼して名簿作成に當つてゐたが府内内地人青年の體力檢査が愈よ八月十一日から十日間實施せらるゝことになつた、右につき廿八日渡部京城府衞生課長は語る

該當年齡は大正十一年十二月二日から同十三年十二月一日までに生れたもので本檢査は單に體力管理制度施行のため貴重な資料となるのみならず年齡の上から見れば徴兵前檢査とも稱すべき重要性を持つものであります、受檢者は本檢査によつて明かにされた疾病異常はこれを速かに治療し矯正し虚弱者は鍛錬育成によつて自己の體位を徴兵檢査までに國家の要望する水準までに引上げなければならない義務があると考へるのでありますかゝる意味で京城府においては檢査該當者の名簿作成に當り更に受檢者にはこれに協力して自ら進んで受檢するの覺悟を固めて頂くために自身出頭の上申告して頂きたいのであります、申告の受付は七月十二日に開始し廿日を以て一應締切りましたところ豫定數の六割強の申告を見たのみで、なほ四割弱の未申告者があるのであります、これは未だ申告の趣旨が徹底しないためであらうと考へますので未申告の方は此際進んで京城府衞生課まで申告あらんことをお願ひ致します、なほ申告に際し受檢について二、三の注意を述べますれば

一、愛國班の調査に申出られた方も更に改めて申告して下さい、その際受檢に必要な注意事項を書いた印刷物を差上げます

二、體力檢査は八月十一日から市内二ケ所に於て實施されることになつてをります、受檢の日時場所等を改めて京城府から受檢十日前までに通知致します

三、申告後住所移動の場合または疾病その他の理由により受檢不可能の場合はその理由を附して口答又は書面で屆出て下さい

四、體力章檢定は體力檢査日の翌日實施せられますが檢定は前から鍛錬しその要領を會得して置く必要がありますので八月三日から七日まで五日間毎日午後四時から六時まで運動場に係員が出張して指導に當ります受檢者はなるべく出頭して内容を知つて置くやうお奬めいたします

忌明け獻金　黒石町一八七ノ六大川ヨシさんは徴兵檢査の前日急病死した三男繁君の忌明けに當り金十円を國防獻金として本社へ寄託した

ルソン島に散華
故柿原上等兵の京電社葬

比島ルソン島戰線で散華した京電社員商業町一ノ九八上等兵柿原利人氏の京電社葬は廿八日午後四時から本町西本願寺で軍官民多數參列のもとに行はれた

式場には武者社長の心盡しになる花輪や供物で飾られ讀經の聲の節々にも勇士へ贈る眞心は籠る、讀經に續いて武者社長、京城師團長、京畿道知事、京城府尹らの順で弔辭朗讀あり見目專務から挨拶があつて遺族初め一同燒香同五時終了した

故柿原上等兵は昭和十二年來鮮して金剛山電氣會社に入り同十六年九月合併して京電に入社中、大東亞戰爭に從軍して去る四月〇〇日ルソン島山岳戰において名譽の戰死を遂げたものだつた

家には老母未亡人のほか母堂夷志さん、實兄勝利氏夫妻及び二人の妹がある【寫眞＝告別式】

靈峰に挑む少女登山隊
龍谷高女生出發

龍谷高等女學校が選拔して赴戰高原中の靈峰遮日峰へ登る九名の少女登山隊は城大山岳部應援の下に廿八日午後八時十分發の列車で高月教諭に引率されて出發した、一行は登行鍛錬と同時に高山動植物の採取及び山の物象研究を行ふことを目的としたもので、特に山岳が如何なる變化を少女に與へるかを重點として今回の壯行は計畫されたのであつた

この少女山岳隊は廿九日午後二時赴戰湖畔の城大山莊に到着、翌卅日城大山岳部員指導の下に遮日峰へ挑むことゝなつてゐるが來月三日全訓練を終了して京城に歸還する豫定となつてゐる【寫眞＝龍谷九女性の物々しい出發】

愛馬家に朗報！
東大門署管内に乘馬俱樂部

大東亞戰爭に勝つための馬事思想を普及して良馬を民間から擴げようといふ熱意の下に鍾路五丁目京城牛馬車聯合會では理事長李東一氏が率先馬匹改良を目的とした馬場の新設を計畫し近く稻田東大門署長の應援で同署管内に適地を求めることゝなつた

その最候補地としては現在鍾路町にある李王職管理土地三千坪が有望視されてゐるが、同土地借入方については東大門署高保安主任もひと肌ぬぐことゝなつてゐる

なほ馬場完成後は會員制度として廣く愛馬の士を募り乘馬俱樂部も設備して府民の馬に對する理解を深めることゝなつてゐる

龍山署管内鄉軍の査閲　龍山署管内在鄉軍人會では五ケ分隊の簡閲點呼を廿八日から八月一日まで五日間に亘り元町一國民學校々庭で毎日午前八時半から京城兵事部松田少佐の下に行つてゐる

郷土防衞の尖兵
『模範愛國班』を表彰　西大門實践部管内では二班

防空協會では愛國班の勞苦を犒ふために府内の各實践部を通じ模範愛國班を選り拔き、表彰することになつたが、西大門方面實践部管内の模範愛國班として選り出されたものは竹添町會第十區第二班と蓬萊町第九區第三班と決り、近く光榮の表彰を受けることゝなつた

防諜訓練功勞賞を授與

漢江通一ノ八二龍山工作所事務員上浦清君（二〇）は廿八日京畿道警察部長から防諜訓練功勞賞を授與された、これは去る十八日午前十一時半ごろ折柄の防諜週間中龍山署外事係で實施した〃假裝スパイ〃犯人を最も敏速に發見し國民防諜上立派な探偵ぶりを示したのによるもの

鍾路署で優良巡査表彰

鍾路署では外勤巡査で本年度上半期における勤務成績の優秀な左の九氏を表彰、廿七日佐野新署長はそれぞれ金一封を贈つた

岡村芳包、三井勇夫、瀬井金一郎、久保田艶榮、中山[illegible]、西村西藏、木上廣七、丹山盛雄、西原正德

淑明女專〃夏の陣〃
暑休を繰り延べ『勤勞奉仕』

淑明女子專門學校では將來の母として徒らに暑休の慣習を育成するのは誠に申譯ないと小田校長以下職員、學生四百名が今年は例年より一週間も永く勉學を續け、廿八日に學年の一、二年生のみ暑休を與へられて家庭に歸り、繰上げ卒業を控へた三學年生百名には來る八月十五日まで從前通り授業を續けることになつた

なほ二十九日からは授業の餘暇を割いて軍服裁縫の勤勞奉仕を一週間敢行、前線將兵の勞苦を偲び感謝を捧げる

昆蟲採集會　東豆川、逍遙山附近で擧行

ハイキングを科學する心で行かうと恩賜科學館と朝鮮科學普及協會主催の下に來る二日京義線東豆川逍遙山附近に於て昆蟲その他動植物の生態と取りくみ採集研究會を催して自然に親しむ者に科學する心を啓發し炎天下に身體を錬へる一般の參加を希望してゐるが當日の行動は次の通り

▲集合場所　東豆川驛（清涼里驛發午前九時）▲準備　採集用具、日の丸辨當持參▲解散、午後四時

林間で野營訓練
又新國民學校の理科部員　『紫霞洞プール』の巻

警察講習所から東南に向つて松林の山道を縫つて成道化里、棠谷、雲院洞、瑞陽洞等の小部落を通り拔ければ、やがて始興郡防林施業組合の手に護られて年々その容貌を備へつゝある百十萬府民の保健道場＝紫霞洞プール、右側松林間には永登浦又新學校理科部員の野營訓練のキャンプ村が見える、ぼくらの鍛錬場を訪ねてこゝに辿りついたのは廿七日の午前十一時、恰度彼等〃くろがね部隊〃は半裸姿で赤銅色の溌剌たる肉體を躍らしながら山間溪谷を思ふ存分跳ね廻つて動植物の採取を終り、その採取された植物についての部先生の講話を熱心に聞いてゐる一時であつた【寫眞＝又新校理科部員の野營訓練】

この理科部員は男子五、六年生と高等科から選拔された六十人で林間生活に相應しく虎、獅子、熊、麒麟、象の五班に分け玉野先生の總指揮の下に部先生ほか四人の先生がそれぞれ一班づゝ受け持つて三日間に亘るキャンプ生活により動植物の採取、團體生活、心身の鍛錬などの野營訓練をするもので、午前六時起床して宮城遙拜、默禱、前日の反省、今日の豫定、ラジオ體操等の朝禮を行ひ八時朝食、九時から十一時まで動植物の採取、十二時晝食、午後一時から四時まで水泳、ボール投げその他の競技若くは遊戯、四時から六時まで天幕内の清掃、篝火の準備、七時夕食、八時から九時まで篝火に移り理科研究の講話並に童謡、寸劇などがあつて『一日終る』の歌を合唱して寢床に就き安らかに夢路を辿るのが毎日の日課である

やがて夕食の準備が出來たので一人の生徒が部先生に報告に來た、記者も誘はれてこの豆兵隊さんの野戰料理に舌鼓を打つてゐるところへ『先生、飯が餘計に入つてゐるので不味いでせう、僕達はとてもおいしいんですが……』と微笑みながら記者に話しかける『どんな田舍でも働いて戴く御飯は甘味しいんですよ』と傍らの部先生が皆を見まはしてニッコリ笑つた、いとも明朗な空氣の中に彼等の食欲はいやが上にも募つて行くのである、斯くして彼等はすくすくと伸びて行く、そこに停止することを知らない青年日本の大行進を見るであらう

阿峴第一區町會役員指導打合會　西大門區阿峴第一區町會では廿八日午後八時から同町會集會所で町會役員の指導打合會を開催した

十字路

◇……歸省大學生に娘さんよ御用心……去る廿三日午前一時頃東大門署員が昌信町附近を密行中、同町七〇一番地先でひそひそと語り合ふ若い男女の姿を認めた

◇……怪しい奴と捕へて引つ立てると、男は楊州郡の生れ東京農大二年生保村公奉（二〇）＝假名＝女は新設町一二一四柳食料店の看板娘滄井正子（二〇）＝假名＝だつた

◇……つまりその前夜十一時頃東大門の方から清涼里線電車の中で言ひがかりをつけて接近し東大門前ですつかり甘い言葉で籠絡して共に淋しく深夜の街を散歩してゐるところを嵐に見舞はれたのだつた

◇……廿八日同署檜山高等主任は兩名に説諭を與へたが、歸省中の學生が久しぶりで故鄕に戻つた氣の弛みから風紀を紊す機會が多いのを憂へ『皆さん學生らしくいたしませう』と一般學内關係者學生に自肅を求めることゝなつた

〃餡子〃を召上れ
愛嬌もの姿を現はす

街から姿を消して一時手に入らなかつた代用食の寵兒〃餡子〃がやつとこの程材料の配給が円滑となり昔なつかしい愛嬌ものの姿を見せることになつたが、三十一日午後三時から京城餡子製造組合員が頭をつき合せて京城ホテルで打合せを行ひ食糧報國の一役を擧すこととなつた

馬糧獻納式
永登浦北部町會

永登浦北部町會では今春永登浦町一五二番地朝鮮土地改良株式會社所有地四千坪を借り受け區長、班長二百五十人が共同作業で軍用馬糧の大豆、玉蜀黍等を作つたのがその後順調に成長し申し分のない馬糧になつたので二十八日午前九時から現場において川口府出張所長、山本永登浦警察署主任を始め軍部から京城師團獸醫部員原中尉等臨席の下にこれが獻納式をあげた

一同は定刻國民儀禮に續いてモンペー姿も凛々しく鎌を揮つて玉蜀黍を刈り取つて軍差廻しのトラックに滿載して獻納した

獻金の花束

本町署へ　廿八日本町署を通じ國防獻金が次の如く寄託された

▲金四百円、茶屋町三興ビル内合成左官組合（場原正雄氏）▲百円、旭町一ノ七九左野藤三郎さん（代理人佐々木氏）▲百、吉野町一ノ九一千賀有義さん▲十円、笠井町一一七町河源教會▲六円九十錢太田延子さん▲十円匿名一學生▲八円、本町二ノ二三椎木敏郎さん▲五円廿六錢、南山國民校四年三組宮本千鶴子さん

愛の赤道【168】

竹田敏彦作　都竹伸一繪

片燕（四）

『おや、お二階は、どうします？全部片づけていらつしやいますか、それとも、このまゝにして、お荷物だけになさいます？』

『さうですね……私何んだか、このまゝダバオと離れると思ふと、堪まらなく淋しくなりますわ』

兄克彦の悲壯な最期をはじめ、ダバオに死んださまざまな思出は凡そ彼女の半生のうち、最も忘れられないものばかりであらう。

初めて知つた常夏の島、居留民の凄ぐましい努力、邦人間のうるはしい民族愛、そして二郎を對象とする儚しい青春の追憶のかずかず！わけても、この歴史的の大戰爭の雰圍氣を、その戰線の只中にゐて味はつたあの悲壯な朝夕——さう思ふと、いつか克彦が、二郎と一緒に語り合つてゐた時に、

『どのみち、お互に暢氣にして、内地で寢せる性格の人間ぢやないんだから、俺は、何處までもこの地にゐて、骨はダバオへ埋めるつもりだよ。いや、たとひ骨は、祖國に送られても、魂は、いつもダバオに殘つて、この地における邦人の發展を、永久に祈りながら見守つてゐるつもりだ』

こんなことを言つた記憶も想ひ出されて、このまゝ自分まで歸つてしまつたら、それこそ、ダバオの地を愛して、そこの邦人發展のために死んだ兄の靈は、どんなにか寂しがることだらう——佐智子は、急にそんな氣持もして、今更深い愛着に、心殘りを覺えずにゐられなくなつた。

『でも、お兄さんが御一緒ならともかく、あちらへお歸りになつたら、もう、ちよつと來られませんわね。やはり、ちやんとしてお歸りになつた方が、いゝんぢやございません？またいらつしやれば、その時はその時で、皆知つた方ばかりですから、何んとかなるぢやありませんか』

さう言へばダバオから東京までは、海上幾千浬。またと容易く來られるところではないのだ。

『そのうち、また大桃さんなんかも、いづれ歸つていらつしやいませうから、その時は、お二階を使つていたゞけばいゝんですから、私の方は、ちつとも、かまひませんわよ』

だが、今まで何の便りもない二郎が、そんなに直ぐ歸つてくるだらうか？こんどの歸著に、これほど心動くのも、ひとつには、内地に歸つてゐる二郎との再會を思へばこそではないか？

しかし、そんなことで迷つてゐるうちにも、二日も經つと、また平野中尉から、手廻品整理完了の知らせがあつた。

『一行は、軍の運中の外に、纖維業界の視察團數名と、東京の新聞社の幹部が一名、何れも立派な紳士ばかりですから、よくあなたのことはお願ひしておきました。但し防諜の關係上、出帆の日と寄港の先々は、その瞬間まで申上げることはできません。いつ、どんな時間に出帆するか、それは知れませんから、明日からでも、船に乘つて、待機してもらはねばなりません。わかりましたか。それから、手荷物は十キロ以内、わかりましたか』

こんな注意もあつた。

佐智子は、それで初めてびつくりしたやうに、學校の手續、荷物の用意、大慌てに急がねばならなかつた。

『それぢや、一つ送別會をしなければなりませんね』

原田訓導などが、熱心に言ひ出したがそれも受ける遑がなかつた。

ラヂオ　廿九日

朝　六・三〇（城）和歌漢詩　大浦廣道（城）朗詠（レコード）▲九・〇〇南方の生活を語る（一）＝ジャバ＝根本タマ▲九・三〇（城）（鮮語）子供の觀察力を伸すには（植物の卷）江本猷一郎▲一〇・〇〇カミサマノオハナシ（一）＝クニユヅリ＝毛利菊枝ほか

晝　〇・三〇（名）マンドリンギター『大震曲』＝シモン・モリドール作曲＝中野二郎ほか▲一・〇〇戰時下婦人の活躍（新京より）▲一・三〇朗讀＝四季の星座（二）▲二・三〇（城）朗讀（鮮語）細胞に挑む▲四・〇〇『夏季教育特別講座』初等科四年唱歌教材の取扱ひ方（終）澤崎定之

夜　六・〇〇（城）朗讀＝銃後から・戰地から＝金子善郎ほか▲八・〇〇（城）伽倻琴散調と併唱、西松錦湖ほか▲九・〇〇落語『祖忽の釘』春風亭柳橋『ピアノ獨奏』黒田睦子

マツダ
マツダランプ
東京芝浦電氣株式會社

わきが
自宅新療法
無代進呈
ワキガでお悩みの方は御安心下さい。自宅で手輕に治る手術の心配のない[illegible]
日本醫藥研究所

父惣助儀永々病氣療養中の處遂に相叶はず七月二十八日午後四時三十分死去致候間生前の御厚誼を拜謝致し此段御通知に代へ謹告仕候

追而葬儀は七月三十日午後四時より五時迄の間に自宅に於て佛式を以て執行仕候　尚供物花輪等の儀は堅く御辭退申上候

昭和十七年七月二十八日　京城府漢江通リ一ノ六〇（出張中）

嗣子　阿部正己
妻　阿部イチ
親戚總代　岡部又平
　　　　　井上良勇
友人總代　目良收
　　　　　福田卯三郎

阿部家御用達
ニシヤマ
電話②1251

商業及法人登記公告

[illegible]

株式名義書換停止公告

當社定款第十一條ノ規定ニ依リ左記期間中株式名義書換ヲ停止仕候

自昭和拾七年八月一日　至昭和拾七年八月三十一日

昭和十七年七月廿八日　京城府黄金町一丁目一八〇番地　朝鮮水力電氣株式會社

謹啓時下益々御隆昌之段奉慶賀候

陳者嚢に重要産業團體令に基き金屬工業統制會が設立せられ生産増強を目指して斯業界機構の一元的整備に當ることと相成候處電線業界に於ても其の一翼として製品配給の圓滑を計り併せて市場價格の適正なる運用に依り配給統制の完璧を期すべき旨政府當局よりの御指令に從ひ下名等製造業者相謀り金屬工業統制會の内包機關として電線配給株式會社を設立致し同會の統制下にある全國電線業者の製造に係る電線及同附屬品の配給業務經營に當らしむる事と致し來る八月一日以降新規の御用命品より取扱を開始せしむる事と相成候間右事情御高承の上何卒從來永年に亘り下名等製造業者に賜りたる御厚情に倍し一層御引立御支援之程奉懇願候

玆に謹んで積年の御眷顧に對し更めて厚く御禮申上候と共に不取敢右御挨拶申上度如斯御座候　敬具

昭和十七年七月

古河電氣工業株式會社
住友電氣工業株式會社
株式會社日立製作所
藤倉電線株式會社
大日電線株式會社
東京製線株式會社
日本電線株式會社
昭和電線電纜株式會社
日昭電線伸銅株式會社
日本海底電線株式會社
東京絶縁電線工業組合
東京可撓紐線工業組合
東京横巻電線工業組合
西部絶縁電線工業組合
西部可撓紐線工業組合
西部横巻電線工業組合

謹啓時下益々御清榮之段奉大賀候

陳者今般弊社儀金屬工業統制會の事業たる金屬工業の綜合的統制運營の一環として政府當局の御指令に依り電線及同附屬品の配給業務を擔當致し從來製造業者が承り居候需要家各位よりの御用命を弊社に於て取扱ふ事と相成り着々開業の準備を相進め參り候處此の程漸く萬端の用意相整ひ來る八月一日を以て業務を開始致度候に就ては何卒今後共何分の御支援御助勢相仰度奉懇願候

尚配給に關する諸手續に就ては追つて詳細御通知申上げ得貴意度候得共不取敢以紙上御挨拶申述度如斯御座候　敬具

昭和十七年七月

東京市京橋區築地三丁目十番地一〇
電線配給株式會社
電話築地(55)二〇一二番・二〇一三番

第十五回貸借對照表（昭和拾七年五月參拾壹日現在）

[illegible]

京城府京町三十一番地ノ一　豊國製粉株式會社

第四回貸借對照表（昭和拾七年五月參拾壹日現在）

[illegible]

京城府京町三十番地　豊國製菓株式會社

第四十一回貸借對照表（昭和十七年五月三十一日現在）

[illegible]

京城府南大門通四丁目　豊國物産株式會社

第六期決算公告（昭和十七年五月三十一日現在）貸借對照表

[illegible]

昭和十七年七月　大興貿易株式會社

貸借對照表（昭和十六年十二月卅一日現在）

[illegible]

京城水産株式會社清算事務所　清算人

第七十四期末貸借對照表（昭和十七年六月三十日現在）

[illegible]

昭和十七年七月　株式會社漢城銀行

東京　出張所開設　代理事務
東亞公館　東光堂
肺病全治
入荷案内　萬和堂藥局
日立モートル　高千穂電機株式會社
タイピスト
會社設立・解散・合併　會計檢査・決算・清算　整理事務・帳簿・立案　中央計理事務所
旅館　大福旅館
貸事務所
京日案内
料金表
雇入
タイピスト

巡視　家政婦　經驗　代診　被雇　求職　雜件　電話　生後　求家　貸間　貸家　貸家
特別案内
女子事務員タイピスト採用
窒素肥料販賣會社
外交員を求む　三笠商會
男子工員募集　植村製藥會社
事務員採用　三共燐寸事務所
配達人募集　植村藥品
男女事務員採用　鐘淵朝鮮販賣
女事務員募集　齋藤本店總務部
男子職員募集　牛島ホテル
大學病院附添婦募集　昭五會
事務員募集　藤本證券會社京城支店

京劇　廿九日より　續婦系圖　文化映畫　日本ニュース
京畿劇場　廿八日より卅一日まで　1 鐵の戰士　2 北海の渡り鳥　3 通信隊戰記　4 5 日本ニュース
城寶　廿三日より廿九日迄　1 大東亞戰爭　2 朝日ニュース　3 東寶特作　男の意氣
喜楽館映畫劇場　廿九日—八月四日　1 保作文化映畫　養蠶地帶　2 3 夢の召集令　4 日本ニュース
和信映畫館　お轉婆社長
朝日座　暑中休演仕候　新興スター　鈴木澄子　近日來演
明治座　二十九日より　文化映畫　日本ニュース　續婦系圖
東洋劇場　劇團青春座（公演）　七月二十五日　眞實一路
城南劇場　二十七日ヨリ三日間　日本ニュース　文化映畫　新妻鏡大會
桃花劇場　廿六日ヨリ四日間　半島の春　山峽の子達
中央劇場　七月廿九日ヨリ上映時間表　大東亞建設の序曲　ニュース　男の意氣
新富座　二十七日より二十九日まで　日本ニュース　新興映畫特作　逞しき愛情
東寶若劇　七月廿七日より　日本ニュース　文化映畫　新版　薩摩の密使
浪花館　廿七日—廿九日　日本ニュース第百十一號　文化映畫　七つの鍵　スペインの夜
喜樂館
大陸劇場

夕刊 京城日報

金矢十字 葡萄酒 發賣元 仁川花町 中山商會

コロンビヤ奥地移住を命令

【マドリード廿七日同盟】ボゴタ（コロンビヤ）來電によればコロンビヤ政府は同國東北沿岸地帶に居留する樞軸國人二千百八十三名（うち邦人三十三名）に對し奥地への移住を命じた

千四百餘の引揚邦人 印度洋を一路祖國へ

淺間丸、コンテ・ベルデ號 ロレンソ・マルケス出航

【ロレンソ・マルケス特電】（廿六日發）南北アメリカより引揚げの日本外交官及び新聞記者等合計千四百四十餘名を乘せて淺間丸及びコンテ・ベルデ號は、廿六日當地を出帆、一路祖國日本に向つて歸航の途についた、出帆にさきだちドイツ總領事トロムケ氏、イタリー總領事ツンベルト・カンピニー氏、ポルトガル政府特派のアルパロ・ラポリニオ博士、その他スイス總領事等が淺間丸貴賓室において野村、來栖兩大使その他と海路の無事を祈つてシャンパンの盃を擧げ訣別の挨拶を交換、名殘りを惜みやがて定刻淺間丸、コンテ・ベルデ號は相ついで巨體を岸壁から離した、期せずして見送りの樞軸代表の間に萬歳が捲起り、これに應へて船上から聲高らかに萬歳のどよめき、甲板手すりにズラリと並んだ邦人は遂に今日の歡びを包み切れず、何れも歡喜に輝き何時までも甲板に立ちつくし別れを惜んだ、なほ淺間丸にはさきにビジーで不幸客死した駐佛大使加藤外松氏の遺骸が安置されてあるが、同氏の遺骸はさきにポルトガル政府の好意によりポルトガル汽船ムシンボ號によつて去る廿四日ロレンソ・マルケスに安着、同日淺間丸に移されたもので、その際日本國旗に包まれた同氏の遺骸を前に、各國領事その他多數の代表者が參集、盛大かつ嚴肅な葬送式が行はれた

映畫と日本食 故國の味を滿喫 八月十九日横濱入港

【淺間丸にて廿六日同盟特派員發】引揚邦人約千五百名を乘せた淺間丸とコンテベルデ號は遂に二十六日ロレンソ・マルケス港を出帆、洋々たる印度洋の波濤を蹴つて一路なつかしの故國に向つて旅立つた、記者は淺間丸の甲板に佇んで遙か北東の方を瞻めやつたとき われ知らず眼頭の熱くなるのを禁じ得なかつた、われわれ一行はあと八月十二日昭南港に寄港するだけで同月十九日には憧れの横濱に入港する豫定だ、あと二十三日たつたら日本の土を踏むことが出來るのだ、出發までの四日間船員一同出發の準備で多忙な日を送り眞水や新鮮な野菜をはじめ食料品が山のやうに積み込まれた、とくに水は一番の貴重品でグリツプスホルム號同様淺間丸でもその使用は嚴重に制限されてある、淺間丸に乘込んだ翌日廿四日朝われわれは久し振りで日本料理の朝餐に舌鼓を打つた、おまけに午後一時から午後六時まではじめて上陸が許され、夜は淺間丸で大東亞戰爭勃發以來のニュース映畫を見た、はじめて眼のあたり見る皇軍の威武に二時間を越える映畫時間を全く觀客はわれを忘れてつぎつぎと展開する陸海空の大作戰に熱狂、とくに開戰第一日の眞珠灣攻撃はもつとも深い感銘を與へた、出帆が廿六日に延びたゝめ廿五日には再度上陸を許可されたがこの日は船に殘つたものが多かつた、飛行機で一時間も飛べば有名な猛獸見物が出來るのだが誰一人出かけようといふものもない、ニュースだけが全船客の關心を奪つた形で飢ゑたもののやうにニュース、ニュースと漁つてゐる、記者が船の圖書室を覗いて見ると文字通り超滿員の盛況でみな首を集めて日本の雜誌を貪るやうに讀み耽つてゐる、みな一樣にびつくりしたことは日本が開戰後の米國の事情を邦人よりも實によく知つてゐることでこまかいことまで餘さず報道されてゐるのには一驚を喫した、邦人引揚者はみな元氣で顏付けした健康を海風になぶらせてゐるが、たゞ三名のものが米國を出發する前から病氣にかゝつて船室のベツトに横たはつてゐる

新見中將ら 御用邸に伺候

【東京電話】武勳輝かしくこの度凱旋した新見政一海軍中將をはじめ南雲忠一、栗田健男、原忠一、醍醐忠重各海軍少將は揃つて廿七日午前十一時半日光田母澤御用邸に伺候、天皇陛下に拜謁仰付けられ、新見中將は畏くも戰狀を奏上、陛下には優渥なる御言葉を賜はせられたと拜承する、終つて新見中將は皇后陛下に拜謁仰付けられたが同殿下にて祝酒を賜ひ御用邸を退下した、なほ長き勞りをは新見中將に對し御紋付木杯一組ならびに金一封を、南雲、栗田、醍醐各少將には御紋付木杯一組づつを下賜せられ勞を犒はせられた

索敵に、護送に南太平洋を活躍するわが無敵海軍 〇〇にて達海軍報道班員撮影、海軍省許可濟第五七〇號（傳眞）

祖國の情けに感謝 野村大使の船中談

【ロレンソ・マルケス淺間丸特電】（廿六日發）昨年十二月七日あの歷史的瞬間以來半歳に亙る抑留生活を閲げた日本外交官及その家族その他我々新聞記者等は日米兩國交換折衝成立によつて去る五月十八日グリツプスホルム號に乘つてニューヨークより歸還の途につき六月十八日ロレンソマルケスに到着、廿四日交換船の淺間丸とコンテ・ベルデ號にそれぞれ移乘を完了、今廿六日全く自由の身となつた、愈よ懷しの祖國に向つてロレンソ・マルケス港を出帆せんとしてゐるのだ、思へば交換に關する交渉は交換期間に日數を要した點において、交換人員の多さ、交換距離の長さ等、あらゆる點において世界歷史上記錄破りの大掛りなものであつたが、こゝに今戰勝祖國の雰圍氣に迎へられて高く南海の碧空に翻へる我等が日章旗を仰ぎ見る時、夢のやうな感慨と瞳の熱くなる感激を禁ずることが出來ない、我々の航海はまだ先も長く、途中戰爭地帶を通過せねばならず多少危險を覺悟せねばならぬが我々の胸は今は只一刻も早く故國の土を踏みたいと熱望で一杯だ、歷史上最大の戰爭に突進する祖國の土を一刻も早く踏んで同胞と共に緊張奉公に邁進したいと念じてゐるのみなのだ、野村大使は祖國が一行のために交換船を派遣したことに對し多大の感謝を捧げて記者に次のやうに語つた

いま祖國日本は前古未曾有の戰爭をしてをり、船といふ船は一隻でも欲しい時に特に、吾々の歸還のために政府が優秀な船を二隻まで融通して下さつたことは多大の犠牲といはねばならず この點吾々としてはどれほど感謝しても足らないものがある、余としては日米關係調整に畢生の努力を拂ひ遂にあゝいふ結果となつたので個人的には何等思ひ殘すことはない

要衝を續々攻略 獨軍のコーカサス作戰順調

バタイスクを占領す

【ベルリン二十七日同盟】獨軍司令部發表＝

一、獨軍はロストフ南方の要衝バタイスクを猛攻二日間にわたる激戰ののち遂に占領した

一、獨機甲軍はカラチ（スターリングラード西方六十キロ）北西方で目下赤軍と激戰展開中である

一、獨空軍はボルガ河のソ聯交通線およびスターリングラード北西方の鐵道に對し猛爆を加へ大損害を與へた

【ストツクホルム特電】（廿七日發）ベルリン放送によれば、ロストフ南方でドン河を渡河南進中のドイツ軍は廿七日ロストフ市南方約廿キロの要衝バタイスクに肉薄、頑強に抵抗する赤軍に猛攻を加へた後遂に之を占領した一方モスコー來電によればロストフ、スターリングラード中間のチムリヤンスカヤ附近で二ケ所のドン河渡河に成功したドイツ軍は後續部隊の增援を得て渡河點を確保しつゝあつたが廿七日先鋒部隊はスターリングラードとノボロシスク鐵道線路へあと四十キロに迫る地點に進出したといはれ、ドイツ軍の作戰は順調に進行中である、右戰線は戰車生産都市たるスターリングラードと黒海沿岸の良港ノボロシスク線に於て重要性を持つのみならずコーカサス防衛上の重要線でソ聯側も空軍を動員して必死の爆撃を行つてゐるが、ドイツ軍は決河の勢で驀進、赤軍側の重要防衛陣地たるスターリングラードよりノボロシスク鐵道北部へ向つて驀進、同方面の情勢は今や最惡の事態に陷らんとしてゐると報じてゐる

ロ、ノ兩市撤退 ソ聯發表

【モスコー二十七日同盟】ソ聯情報局は、赤軍がノボチエルカスクおよびロストフを撤退した旨二十七日正式發表した

ベセルゴネフスカヤに突入

【ベルリン廿七日同盟】ドイツ軍の情報によれば、ハリコフ、ノボチエルカスクの二大要衝を制壓したドイツ軍は敗敵を急追して東方に戰果を擴大ノボチエルカスク東方十三キロの要衝ベセルゴネフスカヤによつて頑強な抵抗を試みる赤軍を驅逐して二十七日遂に同地に突入した

英、死傷者發表 空母ハーミス號、巡艦ド號

【リスボン二十七日同盟】ロイター通信ロンドン電によれば、英海軍省は去る四月印度洋において日本航空部隊によつて擊沈された英空母ハーミス號ならびに巡洋艦ドーセットシャー號の死傷者を二十七日左の如く發表した

ハーミス號 戰死と推定＝艦長オンスロー大佐ほか士官十二名、水兵二百卅一名、戰死士官四名、水兵一名、負傷士官二名、水兵六名計二百五十六名

ドーセットシャー號 戰死と推定士官十九名、臨時傭員二十四名、水兵百六十九名、南阿水兵十九名、其他三名、戰傷死水兵一名、戰傷士官二名、計二百卅九名

廣田大使一行 福岡發歸京

【福岡電話】日泰親善の重責を果して去る二十六日歸朝、福岡市に靜養中であつた廣田泰國派遣大使一行は廿八日午後三時五十分福岡發にて歸京することになつた

林宣傳部長近く來朝

【南京廿七日同盟】國民政府が和平反共建國の國策を貫現し中國復興、東亞保衛の二大任務達成を目指して開始した新國民運動はすでに第一期の宣傳期を終り第二期の訓練期に入つたが、本運動の展開にあたつては學校教育および社會教育上青年の心身鍛錬を重視し來つた日本の青年運動に多大の參考とし範とすべき點あるに鑑み國民政府では新國民運動促進委員會幹事たる林柏生宣傳部長を日本に派遣し實況を視察せしめることとなり、同氏は九月中旬日本へ赴くこととなつた、同氏は顧問に招聘した新民會員の意見をまつて決定される筈の實踐具體案を施行し、さらにこれを全國化ならしめるため日本における青年運動の實際に照して再檢討を加へんとする意向で同氏の日本訪問を契機に新國民運動は本格的な實踐の歩を進めるものと期待される

東京市長後任 岸本大將か

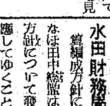

【東京電話】後任東京市長問題に關しては豫ねて宇垣一成大將を擁立する明朗會〔?〕では廿八日午後一時市會事務局で會合し後任内定の岸本綾夫大將の反對をつけてゐるが、翼贊市政會では午後一時から世話人會を、同二時から銓衡委員會を開きすでに内諾を得た岸本大將の市長就任を附議した、すべく各區ブロック委員總會ならびに本會議開催方について協議するが大勢はもはやこゝに至つては動かし難く二三日中に本會議を開き岸本大將の市長就任を上程することゝなる模樣である【寫眞＝岸本大將】

新西蘭公使米英を非難

【ブエノスアイレス廿六日同盟】駐米ニュージーランド公使ウオルター・ナッシュは近着のアメリカ週刊誌タイムに寄稿現在アメリカ、イギリスによつて指導されてゐる聯合國側の對戰方策は徒に武器の生産にあり、最後の勝利を得るためには積極的に乘り出すことなどは全く念頭になく戰爭遂行に關する聯合國側の消極的態度を痛烈に非難した

兵器 圖畫鉛筆
日本で唯一の感光紙用特許芯 三菱特許製圖鉛筆 （一本二〇錢）
軍艦も戰車も鉛筆の製圖から出來ます。鉛筆が單に事務當局での道具と考へられてゐた時代は去りました。
三菱鉛筆

軍事的要請方面に特に重點主義 明年度豫算編成方針

財務局長談

中央政府では去る十七日の定例閣議において大東亞戰下第三年目に當る昭和十八年度豫算編成方針につき軍事的要請の方向に伴ひつゝ征戰の完勝と大東亞の本格的建設に國家總力を集中せんとする五大重要豫算編成大綱を決定した、朝鮮においても中央政府の大綱を體しつゝ朝鮮の諸事情を織込む編成方針を財務當局において鋭意研究中であつたが、廿八日の定例局長會議において水田財務局長よりその編成方針を説明、これに對し田中總監より根本方針に關する指示があり、こゝに朝鮮十八年度豫算編成方針の大綱が決定されるに至つた、右につき水田財務局長は左の如く語つた

大東亞戰下第三年目である昭和十八年度の豫算編成の根本方針は征戰の完勝と大東亞建設へ總力を集中されることは當然である、從つて事務簡素化と睨み合せつゝ不急不要の經費に可及的削減を加へられると同時に軍事的要請の方向において重點主義が採られることゝならう、朝鮮としては總督、總監の意圖する統理方針を織込むと同時に中央政府の方針を尊重しつゝ朝鮮の諸事情を生かしてゆくことゝなる、殊に戰時下財政の彈力性を確保するため昨年度三千萬圓であつた豫備金は相當な增額を見ることゝならう

總聯の活潑化 總督強調 けふ定例局長會議

廿八日の定例局長會議は午前九時から十一時まで行はれたが、出席各局長より次の通り報告があつた

宮本法務局長 去る廿三日行はれた辯護士豫備試驗の結果について

鹽田企畫部長 八月三日午前十時から第一會議室で企畫委員會を開く

石田厚生局長 管内の颱風被害狀況について

水田財務局長 十八年度豫算編成方針について

なほ田中總監は十八年度豫算編成方針について發言、まづ中央に順應してゆくことは當然であるが、可能の限り現總督の統理方針を反映せしめるやう注意があつた、また小磯總督は總力聯盟の活動を一層活潑にされたいと強調した

内外地各方面に半島學生多數進出 二ケ月振り 川岸中將來鮮

【釜山電話】朝鮮奬學會理事長兼興亞訓練所長川岸文三郎中將は退鮮二ケ月ぶりに廿八日朝釜山上陸急行「大陸」で入城したが、車中で次の如く語つた

今回は興亞訓練所の訓練並に奬學會事務打合せ、内地在學の奬學生錬成會等の用務で來鮮した、興亞錬成所は興亞錬成會並に支那における興亞錬成會の中堅幹部を二年以上訓練したものの中から選抜して、朝鮮および滿洲國方面で十三ケ月間に亘つて實際問題につき錬成を行ふため既に北鮮に向つて進發してゐるから卅日これを引率して新京に向ふ豫定である、朝鮮學生の指導については奬學會が中央協和會、府縣協和會と連絡協調し昨年來着々と事業を進開し現在は各學校との連絡、文部省關係など概ね十分に行はれ内地在學生の進學指導、朝鮮から派遣される學生の保險制度、在學中の相談指導、學生寄宿舍や就職斡旋などにつき奬學員總動員を擧げて努力してゐる、現在内地在學生は專門學校以上が九千餘名、中等學校は凡そ一萬人その大部分は東京であるが、本年九月の卒業見込數は二千五百餘名で、前年度の就職實績から見るにこれらは朝鮮内で就職出來るものは五百名内外であるから今年は内地における求人開拓に努めてゐるが、鐵鋼、金屬、石炭、土木、工業、鑛業等の統制會に就職せしめるべく積極的に交渉中で相當數の見込みも立つてゐる、なほ今後は内鮮融和の各方面の適所に適材を送り込む方針であるが、從來半島人學生に對しては相當に非難があつて就職も芳しくない傾向にあつたので、これを是正するために東京附近その他において學校當局の理解の下に錬成會を開催して日本精神の體得、内地式禮儀作法や公德心の涵養等に關し極めて規律節制ある訓練を行ひ實際的に裨益するところが多く參加學生も非常によい體驗を得たと感謝してゐる、錬成會は八月末まで續けるが歸省中の學生は八月十日から五日間忠南扶餘の修錬道場で朝鮮聯盟援助の下に實施することになつてゐる、朝鮮にも徴兵制が實施されるやうになつたので、内地在學生も明朗且つ緊張して勉强してゐるが、歸省中の學生に對しては親許の朝鮮でこの機を逸せず官民有識者が決戰體制下における朝鮮の實情を傳へ反省修養し得る懇談會を開催されるやう切望してやまない、内地の各專校在校關係校の意見を徴するに朝鮮からの學生は特に私立中等學校出身學生の教練が不足してゐるから、各中等學校特に私立學校では今後教練を強化すると共に運動競技も國防的競技を積極的に奬勵して欲しい、なほ内地の青年團、各中等學校では銃劍術を盛んに奬勵してゐるので朝鮮においても低調であるが、更に一層強化してもらひたいと思ふ、奬學會支部は近く大阪に設置する計畫が進んでゐるが、將來は各主要都市に設置して内地在學生の指導訓練に遺憾なきを期する方針である

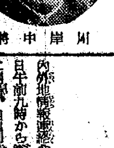

川岸中將

内外諸情勢を説明 内外地情報連絡會 第二日目

内外地情報連絡會議第二日目は廿八日午前九時から總督府第一會議室に開催、内地側から情報局大佐、熊谷中佐、林總務、手島課長、總督府側から倉島情報課長、石本調查官のほか保安、圖書、西課長、新聞、雜誌關係者、放送關係者等出席、内地側出席者から最近の國際情勢、南方事情、國內情勢等についての説明があつて正午散會、二日目は大東亞戰に至る日米交渉の經緯について熊谷中佐の大東亞戰の狀況の説明があつて正午散會、二日間に亘る日程を終了した

鈴木總裁ら熱辯 國民總力結集講演會 東京大會も大盛況

【東京電話】翼贊政會、大政翼贊會共同主催の國民總力結集大講演會は全國八大主要都市に魁けて廿七日大阪、東京において開催され、大阪では午後一時より中ノ島中央公會堂では東條首相を迎へ阿部翼政會總裁、後藤翼贊會事務總長、伍堂翼政會總務など出演、大盛況を極めたが東京では午後七時より日比谷公會堂において開催、國民儀禮についで大東亞戰爭完遂および英靈に感謝の祈念を捧げての講演に移り鈴木國務相は『大東亞戰爭完遂力について』翼贊會、翼政會總務石渡莊太郎氏は『大東亞建設と翼贊總力の結集』翼贊會實踐局長永井柳太郎氏は『決戰態勢の徹底強化』と題してそれぞれ熱辯を揮つたが特に鈴木企畫院總裁は南方現地視察の體驗を基礎として大東亞の物心兩面よりする綜合戰力の增强について國民が絶對の確信を有する旨を强調し、さらに一段の國民の奮起と協力を要求し非常な感銘を與へ九時半散會した

行政簡素化實施案 けふ午後四時發表

【東京電話】行政の簡素能力化は去る十五日各省より提案した具體案につき内閣四長官の間で鋭意審議を加へてゐたが

一、南方要員の充足に資すべき勅任官（中央、地方）減員の件

一、右に伴ふ機構改廢の件

は成案を得たので二十八日の定例閣議において最終的審議を行ひ、右實施案を決定し同日午後四時内閣情報局より發表することゝなつた、なほ政府は選任された機構整理實施案の準備を取急いでゐる

時の錄音

神出鬼沒の我潜艦の新戰果。撃沈せる敵艦七萬一千トン。

×

太平洋は湖水でない。鬪魂二萬キロの大洋だ。網の中の魚を獵るやうなわけにはいかぬね。

×

そこに索敵の苦心あり、そこに潜艦の默々たる精進がある。想へ潜艦勇士の汗と涙を。

×

米英が狙つたゲリラ通商破壞戰とやら、空しき夢と化したのは氣の毒千萬。

×

ドン河渡河に成功の獨軍いよいよコーカサスへの進撃を開始す。

×

一方スターリングラードへの直接進撃作戰と共に、南ソ戰の終局近き哉。

×

いづれは落つるソ聯の運命。

×

今秋こそは獨ソ戰の大詰か。

×

近かるべき世界の轉機に我等も備へる要あり。

色黒と治し ニキビが得意
チューブ入藥用クリーム
フローブル

大阪文樂座人形淨瑠璃芝居 引越特別大興行
世界に誇る古曲藝術の粹！
主なる連名
竹本織太夫 竹澤團六 豐竹呂太夫 野澤吉左 竹本南部太夫 鶴澤重造 竹本文太夫 野澤吉三郎 竹本伊達太夫 野澤勝平 桐竹紋十郎 吉田玉助 桐竹紋太郎 外五十餘名
狂言晝夜替り
初日狂言 一、新曲 三人片輪 二、伽羅先代萩 三、近頃河原達引 四、壇浦兜軍記
二日目 一、音冴春臼月 二、繪本太功記 三、酒屋 四、安宅 關
八月五日、六日 二日間限り
會場 京城府民館

脚氣・夏まけに 強力消化榮養劑 デアトミン錠
胃腸加答兒 食慾不振 消化不良症 榮養不良症 緩便・便秘 乳汁分泌減少症
三〇〇錠 一・八〇 一〇〇〇錠 五・〇〇 三食チエン販賣

砂鐵のドリル
多量入荷 各種工具類 豐富在庫 （御照會乞ふ）
有限會社 山田政商事工具部 京城府旭町一丁目八〇（神崎ビル） 代表電話本局②二八七八

下痢に 吸着・清腸劑 エキリツン錠
食餌中毒・食傷 急性・慢性腸カタル……等、總ての下痢を伴ふ腸疾患に用ひて その正確な毒素吸着作用と清腸作用により腸内の發生菌・異常發酵素を速かに中和吸着す
六十錠・一円三十錢
田邊販賣品

靈氣籠る山肌に 逞しき錬成は續く
白頭山に挑む登行團

【白頭山 無頭峰にて井上特派員發】既報 國境に巍然たる大森林に包まれて屹立する神秘の靈天嶺、白頭山に科學の探究と錬成の壯擧を決行した朝鮮體育振興會國防競技登行隊の白頭山登行會一行四十八名は廿五日以來白頭山麓惠山鎭に勢揃して山中踏査を行ひ、廿七日荒漠たる燒木立の死林を縫つて神武場に到着、廿八日一擧に白頭の尾根を指呼に臨む無頭峰に登攀した 起伏する名龍の平原、大小の峰が繁茂する馬上嶺に包まれた惠山鎭を後に一行は鴨綠江の峽谷を進む、やがて小白山の一群が番え北には大白頭の峰が微に姿を見せる、鬱蒼たる密林をぬければやがて荒涼たる燒木立の林立する死林の火田の跡に入る地上にごろ〳〵してゐる浮石が風のために面白い形に堆積して或は土塀の如く或は紡錘狀の砂丘の如く場所によつてそれ〴〵異つた形をしてゐる 廿八日神武場の設營を解いた一行はいよ〳〵目的の無頭峰へ出發したのだ、惠山鎭を後にしてから二日間きの强行登攀ではあるが各班とも一人の落伍者もなく大白頭の雄姿を眼前に騰る元氣である、朝鮮落葉松、タウヒ、樅等の巨木が天日を蔽ふ密林を過ぎれば平たい井戸を伏せたやうな無頭峰だ、西方の谷から玄武岩の突兀たる怪岩が乘りかかりその上の平坦面には矮小な高山植物が毛を流したやうに繁茂してゐる 白頭山カルデラ周壁の最高點大正峰の英姿を望んで一行は露營準備に取りかゝつた、靈氣こもる山肌に抱かれて體錬の逞しい錬成は續くのだ、廿九日は早朝天池の祭神に詣で聖業完遂の祈願を行ふ豫定である

無理心中 廿八日午前五時ごろ京城通義町二八ノ二鐵業金井元憶(三七)の妻女金玉○(三二)は夫の亂行を恨み愛兒六人を道連れに無理心中をはかり、寢てゐる愛兒につぎ〳〵と毒藥を呑ませたのち自分も服毒自殺をはかつたのを隣人が發見齋藤病院に擔ぎ込んだが同午前六時ごろ長女順琰さん(一〇)と三女順姬さん(七)は死亡、殘る三人の男兒と女兒一人と妻女は生命危篤である 原因は最近夫が毎夜の如く外泊し夜遊びに耽つてゐるのを何回となく忠告したが一向反省の色が見えずさらに廿八日の朝も夫は歸つて來ないので遂に憤激、死をもつて抗議しようと愛兒を道連れに自殺をはかつたものである

前田耕三郎氏 京城南米倉町一九〇茶道宗匠前田耕三郎氏(宗紘)は病氣療養中廿六日午後五時死去した、葬儀は廿九日午後四時半から自宅で執行

訂正 廿八日附 夕刊 第二面『又も殺人燒酎』と題する記事中、(府內下往十里二四二金剛製藥會社藥品部長金益洙の紹介)とあるは事實無根につき訂正

頭痛 ハセスロール
隨伴する 頭重・眩暈 逆上・嘔氣 ……鎭痛 鎭痙・鎭靜
(8H-202) 鹽野義商店

牛馬增產に主力
畜產對策 既定方針で進む

農村再編成問題の要目たる多角經營、酪農、農耕への役畜利用による改善等に關聯して牛馬畜產の對策が新たな見地に於て登場されんとしつゝあるが、農林局の方針は既定廿ケ年計畫第一期(昭和十三年開始廿二年終了)の目標達成に不動の步を進めるとゝもに主力を牛馬增產とし、かつ畜產戰一の方向を探らず全農林畜の綜合的視野においてこれを推進せしめることとして目標は畜業畜產において多角經營に對する多角畜產を指導擴大せしめることゝしてゐる このためには飼料その他品種改善等の問題も綜合多角經營の中に摑み一段農業問題との聯合接觸における諸對策の綜合的見地に立つた解決を畜產の面からも强力に要請して跛行を防止せしめることゝなつた

石油統制會社 臨時株主總會 朝鮮石油統制會社では廿八日午後二時より金千代會館に臨時株主總會を開き、過般有限會社より株式會社に組織を變更せる經緯並に經過を報告株主の承認を求め、引續き取締役一名補選の結果竹崎保雄氏を選任、故取締役吉田秀次郎氏に對する弔慰金贈呈を決定、新たに參與制を設けることゝなり永岡惠氏を依囑した旨井上社長より報告して總會を終了 引續き過般の特約店整理統合に伴ふ犧牲者五十二店の救濟方法について種々懇談した

熱戰火花散る
歸省朝鮮兩學生競技大會

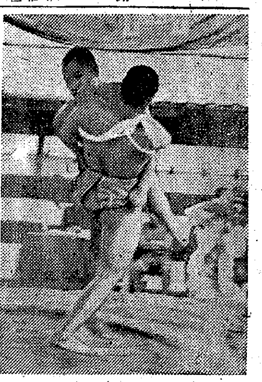

半島出身歸省學生と半島學校體育振興會との第二回交驩競技大會は廿八、九日の兩日京城運動場を中心に柔、劍道、相撲、射擊、國防、陸上の五競技を行ふが廿八日午前九時から朝鮮側七十名、歸省學生四十五名參加し嚴肅なる入場式を擧行選手宣誓後直ちに相撲は京城運動場、劍道は城大道場に分れ火花散る熱戰に移つた【寫眞は取組】

第一次港灣運送業
十月作業合同を完了

第一次港灣運送業の法的統合はすでに全委員會機構の確立に伴つて閲行を開始されて急速な進行をみせてゐるので八月早々には統合認可の運びとなる假を開始して十月一日には一せいに作業合同を完了、一港一社による新統合會社の誕生をみることとなつた

開拓民分植計畫
八月中旬までに最後案

第二回鮮滿聯絡會議において要綱を決定した鮮滿開拓民分植五ケ年計畫につきその後鮮滿兩者において實施要綱案の作成を急ぎつゝあつたが、この程兩者とも成案を得たので八月五日滿洲側より滿洲案を携行來城、三日間に亘り兩者の案を檢討し、綜合的實施要綱を決定、聯絡兩者の折衝によつて八月中旬までに最後案を得て明年度豫算に對し所要經費を要求することゝなる

纖維會館 けふ開館式 朝鮮纖物協會、同纖移入組合、同スフ人絹織糸布商同盟會ほか在城纖維界の廿餘團體を網羅して新設した『纖維會館』の開館式は廿八日午後三時から明治町一丁目の同會館會議室において上滿纖維產業部長をはじめ官民有力者二百餘名臨席のもとに盛大に擧行、引續き開館披露宴を催した

中小商業者の救濟に 具體案を提出
全鮮商議理事會 實現方を要請

時局の重壓に喘ぐ中小商工業者の救濟對策として總督府當局は朝鮮の特殊事情にかんがみ鋭々維持育成方針を說明してゐるが、これに對し業者側は戰時統制經濟の强化進展に伴ひ、全般的な維持育成は物資の配給乃至生產力擴充方策よりみて共倒れとなる懼れがあるので、從來の維持育成方針より一步を進め消極的な整理統合を斷行することによつて健全な維持育成をはかることが最も適切妥當なりとし、廿八、九の兩日淸津で開かれた本年度全鮮商議理事會席上に北鮮商議聯合會の共同提案で左の具體案を提出、右理事會の決議により近く本府當局へ實現方を要請することになつた

▲工場の地方分散化については人物條件(年齡、健康狀態、出征遺家族等)、職歷技術、性能、および物的條件(設備、工場店舖の立地)等を勘案し基準を設けること

▲基準決定はその重要性に鑑み企業整備委員會(假稱)を設けて円滑な運用を期すること

▲企業整備委員會は商工會議所並に業者の代表、關係官廳をもつて組織し事務所を商工會議所內におくこと

銀行總會

商銀 商業銀行では廿八日第七十二期定時總會を開催、當期利益金處分案(配當年六分据置)東一銀行との支店交換に伴ふ全南の長興および康津兩支店の廢止、慶南の居昌、東萊兩支店の設置、平北嘉浦邑に支店設置などを附議可決、任期滿了の取締役稻山梅喜氏は再選重任となつた、利益金處分案(單位千円)當期純益金四五一、前期繰越金九六、合計五四八(この處分)法定積立金五〇、別途積立金一〇〇、配當平均積立金五、福利施設積立金五〇、退職慰勞積立金五〇、配當金(年六分)一四五、重役賞與金一一、後期繰越金一三六

漢銀 漢城銀行では廿八日第七十四期定時總會を開催、當期利益金處分案(配當年六分据置)案砂出張所の支店昇格、環北滿州邑支店新設などを附議可決、任期滿了の取締役金季洙及び監査役木村虎吉兩氏は再選重任となつた、利益金處分(單位千円)當期純益金二四八、前期繰越金五一、合計二九九(この處分)法定準備三二五、別途積立金五〇、職員擴風務基金四〇、勞保有留保金二五、株主配當金(年六分)九六、重役賞與金一〇、後期繰越金五三

東一銀 東一銀行では廿八日第七十二期定時總會を開催當期利益金處分案(配當年六分据置)取締役一名增員、役員報酬增額商業銀行との支店交換に伴ふ慶南の居昌、東萊兩支店の廢止、長興、康津兩支店設置、忠南大田に支店新設などを附議可決、任期滿了の取締役和田正基、監査役思濱兩氏は再選重任、增員取締役としては元湖南銀行專務金信錫氏が就任した、利益金處分(單位千円)當期純益金二三一、前期繰越金七四、合計三〇七(この處分)法定準備金三三、別途積立金七六、株主配當金(年六分)八三、役員退職慰勞基金三〇、役員賞與金六、後期繰越金七九

朝鮮送電社債 二千五百萬圓 朝鮮送電の社債に關しては大藏省および日銀で査定の結果總額二千五百萬円と決定、その第一回分として五百萬円を來る八月五日發行することとなつた條件は 四分四厘、シ團興銀、殖銀、全鮮銀行の全額引受けとなつてゐる

けふの市況
株式 材料待ち 動かぬ

前場 月末關係による整理商內が財閥株を中心に行はれ、引續いて人氣は引立たないが、雜株では東洋ベアリング、北支開發、警口紡など堅いものがあり、濟貿主力株は新規材料待ちに新東百卅四円廿錢と十錢高に寄付き、あと同値を高値に四円丁と小沮み、新鐘十錢安の百一円六十錢と十錢安にはじまり、あと一円三十錢と歎賣出り、高周波五十一円三十錢も變らずを示し、大體前日同じ値を維持した

後場 (呆り)引續いて小口の整理商內があるのみで新規は乏しく新東百三十三円八十錢、朝新二十六円五十錢、鐘紡百五十二円、新鐘百一円、高周波五十一円二十錢とそれ〴〵一、六十錢方の呆りを示した、目先特殊な材料でもない限り場面の閑散不振は免れ難い

實物 閑散 材料含みの銘柄が僅かに物色されてゐる、ほかは買氣薄れ、商內閑散を示した、目先もいづれかの動機がない限り局面の轉換は困難の振合ひであつた、主なる出來値左の如し

日本マグネ四六、五▲朝鮮水力新二一、〇▲北支開發三三、四

株式 (廿八日)

朝取短期

銘柄	寄付	大引	高値	安値
朝新 前・後	[illegible]	[illegible]	[illegible]	[illegible]
大新 前・後	[illegible]	[illegible]	[illegible]	[illegible]
東新 前・後	[illegible]	[illegible]	[illegible]	[illegible]
鐘紡 前・後	[illegible]	[illegible]	[illegible]	[illegible]
同新 前・後	[illegible]	[illegible]	[illegible]	[illegible]
滿業 前・後	[illegible]	[illegible]	[illegible]	[illegible]
滿鐵 前・後	[illegible]	[illegible]	[illegible]	[illegible]
高周波 前・後	[illegible]	[illegible]	[illegible]	[illegible]
川崎重 前・後	[illegible]	[illegible]	[illegible]	[illegible]
岩村 前・後	[illegible]	[illegible]	[illegible]	[illegible]
三菱重新 前・後	[illegible]	[illegible]	[illegible]	[illegible]

朝取算定と日步 大引 前場 後場

銘柄	算定	日步	代引
朝新	[illegible]	[illegible]	[illegible]
東新	[illegible]	[illegible]	[illegible]
大新	[illegible]	[illegible]	[illegible]
鐘紡	[illegible]	[illegible]	[illegible]
鐘新	[illegible]	[illegible]	[illegible]
北紙	[illegible]	[illegible]	[illegible]
滿業	[illegible]	[illegible]	[illegible]
弘中	[illegible]	[illegible]	[illegible]
マグネ	[illegible]	[illegible]	[illegible]
高周波	[illegible]	[illegible]	[illegible]
短期	[illegible]		[illegible]

大株長期

銘柄	前寄	前引	後寄	後引
東新	[illegible]	[illegible]	[illegible]	[illegible]
鐘紡	[illegible]	[illegible]	[illegible]	[illegible]
鐘新	[illegible]	[illegible]	[illegible]	[illegible]
大株	[illegible]	[illegible]	[illegible]	[illegible]
大新	[illegible]	[illegible]	[illegible]	[illegible]

大株短期

銘柄	寄付	大引	高値	安値
大新 前・後	[illegible]	[illegible]	[illegible]	[illegible]
鐘新 前・後	[illegible]	[illegible]	[illegible]	[illegible]
鐘紡 前・後	[illegible]	[illegible]	[illegible]	[illegible]
東洋紡 前・後	[illegible]	[illegible]	[illegible]	[illegible]
日紡新 前・後	[illegible]	[illegible]	[illegible]	[illegible]
日立 前・後	[illegible]	[illegible]	[illegible]	[illegible]
日石 前・後	[illegible]	[illegible]	[illegible]	[illegible]
日曹 前・後	[illegible]	[illegible]	[illegible]	[illegible]
東新 前・後	[illegible]	[illegible]	[illegible]	[illegible]
帝人 前・後	[illegible]	[illegible]	[illegible]	[illegible]
郵船 前・後	[illegible]	[illegible]	[illegible]	[illegible]
商船 前・後	[illegible]	[illegible]	[illegible]	[illegible]
郵船	[illegible]	[illegible]	[illegible]	[illegible]
同新	[illegible]	[illegible]	[illegible]	[illegible]

大株短期喰合 大引 前場 後場

銘柄	賣	買	取組高
東新	[illegible]	[illegible]	[illegible]
鐘新	[illegible]	[illegible]	[illegible]

東株長期

銘柄	前場寄	後場寄
高周波	[illegible]	[illegible]
鐘紡	[illegible]	[illegible]

東株短期(第一部)

銘柄	寄付	大引	高値	安値
東新 前・後	[illegible]	[illegible]	[illegible]	[illegible]
郵船 前・後	[illegible]	[illegible]	[illegible]	[illegible]
同新 前・後	[illegible]	[illegible]	[illegible]	[illegible]
鐘紡 前・後	[illegible]	[illegible]	[illegible]	[illegible]
同新 前・後	[illegible]	[illegible]	[illegible]	[illegible]
帝人新 前・後	[illegible]	[illegible]	[illegible]	[illegible]
大新 前・後	[illegible]	[illegible]	[illegible]	[illegible]
鋼管 前・後	[illegible]	[illegible]	[illegible]	[illegible]
日石 前・後	[illegible]	[illegible]	[illegible]	[illegible]
同新	[illegible]	[illegible]	[illegible]	[illegible]
東新	[illegible]	[illegible]	[illegible]	[illegible]
三菱重	[illegible]	[illegible]	[illegible]	[illegible]

(第二部)

銘柄	寄	中	引
滿鐵 前・後	[illegible]	[illegible]	[illegible]
三重 前・後	[illegible]	[illegible]	[illegible]
洋レ新 前・後	[illegible]	[illegible]	[illegible]
日立 前・後	[illegible]	[illegible]	[illegible]
小倉 前・後	[illegible]	[illegible]	[illegible]
日曹 前・後	[illegible]	[illegible]	[illegible]
水產新 前・後	[illegible]	[illegible]	[illegible]
鹽水 前・後	[illegible]	[illegible]	[illegible]

東株短期喰合 大引 前場 後場

銘柄	賣	買	取組高
東新	[illegible]	[illegible]	[illegible]
鐘紡	[illegible]	[illegible]	[illegible]
日鐵 前・後	[illegible]	[illegible]	
滿業 前・後	[illegible]	[illegible]	

商品 (廿八日)

限月	一節寄	一節引
△橫濱生糸 前場 七限	[illegible]	[illegible]
八限	[illegible]	[illegible]
九限	[illegible]	[illegible]
十限	[illegible]	[illegible]
十一限	[illegible]	[illegible]
後場 七限	[illegible]	[illegible]
八限	[illegible]	[illegible]
九限	[illegible]	[illegible]
十限	[illegible]	[illegible]
十一限	[illegible]	[illegible]
△神戶生糸 前場 七限	[illegible]	[illegible]
八限	[illegible]	[illegible]
九限	[illegible]	[illegible]
十限	[illegible]	[illegible]
十一限	[illegible]	[illegible]
後場 七限	[illegible]	[illegible]
八限	[illegible]	[illegible]
九限	[illegible]	[illegible]
十限	[illegible]	[illegible]
十一限	[illegible]	[illegible]

鮮銀概況 (廿七日) 發行高 [illegible]

堅實無比の資產株……朝鮮水力電氣株式推奬
當社は全株式の約八割を日本窒素が所有する朝鮮に於ける最大の發送電會社である當社の發電所が鴨綠江の支流長津江の水を大貯水池によつてプール化し、逆に傾斜度の高い日本海に切落すと云ふ新奇な工事に成功した事は、周知の事實である此の地理的好條件は確實なる割當配分と共に當社の將來を約束してゐる、資產內容も亦他に比類がなく、資產株として絕好の投資物として御推奬致します(內容說明書御一報次第進呈)
資本金三億圓 配當年八分 時價舊株(拂込五十円)五十七円五十錢新株(拂込十七円五十錢)二十一円五十錢
東金町二東拓前通 電本八 三五一番
野村證券 京城支店

三國志 (赤壁の卷)
吉川英治(作) 矢野橋村(畫) 【865】

漢中併呑(一)

「——說に、魏公が、あなたと夏侯惇おふたりに 內々密議を諮りたいとのお旨である。すぐ府堂までお越しありたい」

曹謝から、かういふ手紙が來た。使をうけたのは、曹操の一族、曹仁である。

『何だらう?』

曹仁は、洛中の邸から、すぐ內府へ急いだ。

ここの政廳の府でも、曹仁は、魏公の一門に連なる身なので、どこで風を切るやうな態度で、どこの門も、大威張りで通つた。

すると、曹操の居る中堂の入口まで來ると、

『こらツ、待て』

と、何者かに誰何された。

見ると、許褚が、狛犬のやうに、突つかんで、番に立つてゐる。

『なんだ、許褚』

咎めたのは、もちろん彼である。

『なんだではない。閣下には、どこへお通りあるつもりか』

『魏公にお目にかゝりに來たのだ。わしの顏を知らぬ貴樣でもあるまい。何で咎めるか』

『魏公には唯今、お假寐中である。通つてはならん』

『詠人なら知らぬこと、わしが通るに、何でさしつかへがあらう。お假寐中でもかまはん』

『いや、いかん』

『何だ。上官に對して。——おれは魏公の肉親だぞ』

『たとひ、どれほど親しい御方であらうと、斷じて、君のおゆるしを仰がぬうちは、御身邊へ寄せることは相成らぬ。許褚、身は微賤なりといへ、君の內侍を承り、御身邊の警固を仰せつけられて、ここに在るからには、その職權を以て固く拒む。……魏公がお目醒め遊ばしたら、內意を伺つて、御案內する。それまでは外でお控へなさい』

どうしても通さない。頑として曹仁を入れなかつた。

やむなく、待つてゐるうちに、漸く、曹操は假寐から起きたとある。曹仁は、やつと通されて、魏公に會ふと、

『いや、ひどい目に遭つた。許褚といふやつは、實に頑固な男ですな』

と、有のまゝ話した。

曹操は聞くと、

『それは、虎癡(許褚)らしい。彼のやうな男があればこそ、予も枕を高くして臥すことができる』

と、却つて、彼の忠恕を大いに賞めた。

間もなく、夏侯惇も來た。曹謝も顏を出した。

『ほかではないが』

と、曹操は、三名を揃へてから、けふの用向を語り出した。

『近ごろ、よく〳〵考へると、どうも蜀をあのまゝ抛つておくのは將來の大患だと思ふ。何とか、いまの內に、玄德を蜀から切離す方法はないだらうか』

夏侯惇がすぐ答へた。

『それを爲すには、まづ問題は、漢中といふことになるでせう。漢中は西蜀の扉のやうなものですから』

『大きにさうだが、漢中の狀況はどうだ』

『いまならば、一皷して打破れませう。漢中には、どこといつて、支持する國がほかにありませんから』

『では、西征の大旗鼓を、至急編成して、まづ張魯を討つとするか』

『あそこを取れば、蜀の兵は扉口を封じられた穴倉の鼠みたいなもので、中で居竦をつゞけてゐても、その運命は知れたものです』

これは曹謝の獻策だつた。

漢中は、まもなく、驚動した。就中、張魯とその一門は、連日、軍議に追はれた。

『——魏の大軍が、三手にわかれて來るとある。一手は夏侯惇、一手は曹仁、一手は夏侯淵と張郃。そして曹操は自身、その中軍にあるといふ』

『どうして防ぐか』

『まづ、漢中第一の險要、陽平關を中心に、守るしかあるまい』

張衞を大將に、楊昂、楊任など續々、漢中から前線へ發した。

陽平關は、その左右の山脈に森林を擁し、長い絕壁には、諸所に險阻もあり、一萬餘大な戰場たるにふさはしかつた。

關を距つこと十五里。すでに魏の西征軍の先鋒は、陣地を構築しはじめてゐた。

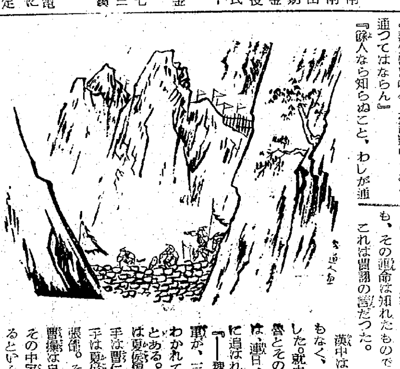

新刊紹介

▲滿洲企業の全面的檢討(滿洲經濟時增刊)本號は日本對滿投資の全貌を綜轄する劃期的なものである(一円五十錢、新京・特別市中央通四三、滿洲經濟社)▲朝鮮遞信(八月號)『召される日をめざして』『遞信青少年に寄す』新貝局長其他(五十錢 京城・光化門通、朝鮮遞信協會)▲日本母性(八月號)保健婦に聽く會其他(四十錢、東京・芝・芝公園第十二號地ノ一、日本女子會館)▲正義の必勝と善人の覺悟(梁原佳三著、廿五錢、京城・鐘路二ノ九ノ、朝鮮基督教會)▲講演の友(二百號)▲朝鮮遞信(六月號)▲國際經濟週報(七月十八日號)▲明朗大陸(八月號)

强力リベール錠
化膿性疾患に
優秀二基性アミド製劑
銳敏なる殺菌力を有し內服後は尿は消毒し數日にて殺菌・止痛・消炎の治療效果を發揮す
各藥店にあり

七月一日抽籤 戰時債券當籤番號表 (其ノ七)

(番號表中太字ハ同別、括弧內ハ割增等級竝金額)
(大藏省・日本勸業銀行發表)

戰時貯蓄債券 2 七圓五拾錢券五圓 拾五圓券拾圓

割增金(參考) 20832 21015

21237	26009	30732	35114	38911	42478	46549
21599	26529	30959	35122	38987	42594	46582
21603	27022	31199	35187	39274	42920	46914
21908	27174	31218	35853	39303	43317	46995
21970	27263	31301	36460	39348	43509	47255
22196	27704	31536	36517	39685	43535	47384
22837	27775	32554	36928	39978	43958	47700
22991	28047	32703	37071	40148	44355	47756
24421	29185	32907	37161	40340	45167	48609
24642	29844	33211	37381	40699	45401	48645
25039	30405	33907	37617	41358	45991	48658
25769	30624	34553	38564	42125	46456	48941

49115	54465	61006	68511	71301	78016	85842	90246	95089	99526
49267	54833	61173	68614	72182	78027	85849	90558	95158	99574
49355	55198	61226	68721	72732	78824	85874	90759	95177	
50339	55439	61433	68914	72903	79327	85960	90891	95341	
50461	55445	61681	68934	72919	79393	86022	90937	95529	
50591	55477	61820	68961	73106	79714	86414	91111	95674	
50747	55602	61860	69158	73457	79728	86448	91689	95891	
50881	55641	62352	69187	73794	80596	87289	91690	96064	
51193	55698	62596	69230	74070	81320	87596	91985	96271	
51671	55887	62919	69332	74259	81883	87656	92011	96274	
51954	56078	63238	69352	74370	81886	87678	92406	96282	
51985	56587	63727	69370	74640	82579	88268	92417	96596	
52001	56687	64022	69521	74889	82666	88312	92452	96678	
52130	57763	64483	69596	75329	82692	88597	93032	96805	
52139	57927	64650	69655	75356	83121	88711	93117	96829	
52466	58134	65529	69705	75431	83301	88900	93392	97209	
52929	58848	65622	69779	76329	83614	89025	93491	97861	
52964	59008	66639	70161	76421	84009	89235	93625	98212	
53760	59464	66850	70325	77269	84419	89778	93772	98626	
53769	59572	67222	70370	77275	84507	89798	93938	98727	
53828	59696	67643	70435	77276	84932	89826	93976	98864	
53876	60617	67821	70567	77363	85158	89845	94098	98951	
53907	60674	67910	70804	77493	85168	89993	94190	99048	
54233	60853	67982	71190	77970	85309	90027	94591	99303	

債券貯蓄 5

(五百圓) 46828 (五拾圓) 60660 81425 88606 (五 圓) 1092 1741 7958 14746 19736 24568 28028 28090 28906 34304

38741	2024	15354	27966	38970	56517	72343	85229
41731	2559	15645	28271	39362	56535	72684	86067
43834	2943	16524	28529	40020	58016	72796	86603
52834	4140	17180	28949	40782	59120	73532	86869
56378	6495	17472	29715	41735	59860	73598	86880
58080	6521	18057	31402	41967	59991	73715	87595
58474	6806	19101	31411	42393	60056	73719	87760
59093	6829	20311	31421	42581	60086	75412	88043
59696	6834	20354	31617	42839	61318	76716	88088
64410	7364	20969	32502	42936	61405	78977	89673
66361	7924	21623	33254	43690	61695	79281	92199
66766	8706	21983	33367	43730	62516	80340	92237
73451	9369	22136	33490	45414	62568	81220	94239
74273	9985	22732	33634	46599	62775	81345	94913
77868	10952	23027	34097	47943	64330	81483	95019
82597	11901	23414	34318	48949	65357	81584	95400
83495	12520	23600	35440	50078	66931	82082	95740
83729	12923	23978	36083	52043	67115	82301	97119
93448	13055	24223	36426	52988	68602	82324	98202
98943	13275	25290	36621	53423	69292	82576	98667
(割增金ナキ分)	13900	26018	37296	53809	69643	82802	
1610	14661	26878	37380	54006	70038	83720	
1644	14759	27045	37826	54824	70666	84376	
	15111	27830	38362	56442	71506	84471	

10

(五百圓) 88157 (五拾圓) 4298 24335 61223 (五 圓) 751 815 2102 11639 20613 23148 23902 25831 35376 36337 36741 39976 41315 42326

43683	4400	21525	42890	53828	65356	74492	95492
48991	5101	21779	42995	53909	66197	74938	95973
51259	5701	22257	44167	55175	66275	75048	96017
52461	6048	24218	44750	55953	66689	75652	96313
53973	6291	24431	45091	56740	66728	76505	96860
59283	6506	25485	45116	56778	66856	80075	97124
62828	7428	26472	45251	57388	66881	80085	97449
63468	7514	26476	45287	57485	67428	80590	97466
63856	7679	26598	45424	57665	67703	81501	98048
70152	9921	26843	45711	57766	68211	82606	98074
77276	9960	28594	46305	57831	68274	83148	98539
77606	10093	29109	46521	58051	68470	84593	98633
78290	10176	29133	47058	58307	68849	84887	98831
94307	11410	31818	47134	59029	70618	85585	99832
99158	11737	32941	47922	59310	70772	85697	99921
99438	11817	34537	47932	60167	70797	86393	99981
(割增金ナキ分)	12134	34572	47956	60205	71174	87953	
140	13246	35135	49211	60374	71264	89346	
988	14895	35787	49364	60972	71333	89858	
1740	15713	36115	50264	62272	71643	90882	
2920	18300	38358	51666	62642	72002	91263	
3641	18877	39006	52771	63520	72614	92829	
3969	19221	41105	53445	64424	74298	94104	
	21130	42823	53820	64759	74484	94117	

(其ノ八ヘ續ク)

株 二田原株式店
△御所有株の登錄
御手持株をお知せ置き下さらばその株式に就て變つたことのある場合直に知せます何にかと御便利です是非御申越下さい(說明書進呈)
京城黃金町二ノ一九九 電話本局代表一五七七

東亞證券 株式會社 短期現物 朝鮮取引所一般取引員
京城黃金町二・電話代表本局五一六一

醫學博士 伊藤泰權
尹產婦人科病院
京城府光化門通一四七番地 (光化門郵便局向側) 電話光化門③四四八九番

皮膚泌尿性病科 醫學博士 渡邊晋 黃金町入口 東日本生命 電本894

短期 ウ 現株
內海淸藏商店
京城明治町

タイプライター
販賣・讀替・修理 橋本タイプライター商會 京城 電(2)五五四二

ル君の涙
東亞の制空權を失つたル君、現實の悲哀に涙止まるを知らず、この涙の增高む程に株式界は絕對悲觀無用、現在の『ダルミ』こそ伸びんが爲めの屈折と知れ、この絕好機に何株に投資すべきか。來り聞け弊店株式投資連絡部へ

朝鮮取引所一般取引員
白井株式店
京城府黃金町二ノ一九九 電話本局代表②一二六

訂正 去る十九、廿、廿一日京城日報紙上揭載當社廣告中振替口座は京城三二七番正當につき訂正す 朝鮮タキイ種苗株式會社

商業及法人登記公告

[illegible]

父前田耕三郎(宗紘)儀豫て病氣療養中の處養生不相叶遂に永眠致候間此段謹告仕候也
追て告別式は二十九日午後四時半より京城府南米倉町百九十番地自宅に於て相營可申候
昭和十七年七月二十七日
男 前田昭

東寶 續婦系圖
愛情の結末! 義理の破極! 人情の終幕!
前篇の適役悉く續篇に眞價發揮
二十九日封切
長谷川一夫 山田五十鈴 高峰秀子 古川綠波 山本禮三郎 進藤英太郎 小杉義男 菅井一郎 瀧口新太郎 山根壽子 澤村貞子 村瀨幸子 三益愛子
原作 泉鏡花 演出 マキノ正博
朝鮮映畫配給社提供
明治座 京城劇場

淋疾・婦人病に 京城 都藥房淋藥 實に快治

男の意氣
松竹大船作品 中村登演出 朝鮮映畫配給社提供
上原謙 德大寺伸 川崎弘子 木暮實千代
颯爽上原謙が初めて下町男すがた印半纏に包んだ男の熱情こゝに東京は隅田川の河岸に展げる鐵火女の愛情をつゞる男性映畫
廿九日封切
若草劇場 京城寶塚劇場